SEGUNDO AÑO — Núm. 370. PORTE PAGADO Dirección, Redacción y Administración: AVENIDA DE MAYO 769 Buenos Aires, Miércoles 21 de Febrero de 1917

Todas las cartas destinadas a la Redacción deben ser dirigidas al Director.

Como el diario no puede responsabilizarse por los manuscritos que se le envíen, ruega a los autores guarden copia de ellos.

Dirección Telegráfica: EPOCA; Buenos Aires

Teléfono: Unión Telefónica 5194-95-96-97-98, Avenida

La Epoca

PRECIOS DE SUSCRIPCION

CAPITAL

$ m/n.	$ m/n.	$ m/n.	$ m/n.
Un mes 2.—	Tres meses 6	Seis meses 12	Un año 22

PROVINCIAS

Un mes 2.50	Tres meses 7.50	Seis meses 15	Un año 28

EXTERIOR

$ oro	$ oro	$ oro	$ oro
Un mes 2	Tres meses 6	Seis meses 12	Un año 24

Número del día 0.08. — Número atrasado (dentro de los 30 días) 0.20—De fechas anteriores 0.50.

LA EPOCA se envía directamente por correo a toda persona que lo pida acompañando el importe correspondiente. Los pedidos de suscripciones para el interior de la República se atenderán por cualquier número de días a razón de 0.08 por ejemplar.

VEASE EN LA PAGINA FINAL LA INFORMACION DE ULTIMA HORA

21 DE FEBRERO DE 1917

Las finanzas del Ejecutivo

Las finanzas tienen sus pequeños episodios como las guerras sus escaramuzas. Pertenece a este género secundario de acontecimientos lo ocurrido con motivo de la amortización de una deuda de diez y ocho millones y medio de dólares, que el gobierno debía cancelar o renovar hoy mismo. Ocurrió que los prestamistas — sus razones tendrán para ello — rehusaron conceder una renovación; es decir, no se negaron francamente a practicar una operación frecuentísima en el manejo del crédito, porque esas actitudes rotundas no suelen adoptarse en cierto género de relaciones: dieron a entender en determinado momento que no estaban dispuestos a renovar. En conocimiento de esa manera de encarar las cosas — un poco tardíamente exteriorizada por los prestamistas — el Ejecutivo acudió rápidamente al remedio, realizando una operación en plaza, por el monto de la suma adeudada. Consecuencia: el préstamo ha sido amortizado esta tarde, con puntualidad y cortesía; los prestatarios tienen su dinero y habrá terminado la historia de sus relaciones bancarias con nuestro país. Voila tout. Queda justificada la comparación que hiciéramos, equiparando este pequeño episodio financiero con esas escaramuzas sin trascendencia en la historia de las guerras. No hay allí nada extraordinario, ni implica forzosamente, el hecho, desconfianza del prestamista para con un estado cuyo crédito es tan sólido como el de la República Argentina. Pero, lo repetimos, quien presta plata goza del derecho de reclamarla dentro de las condiciones establecidas [illegible] como Juan Haldudo el rico, ofrecía pagar los maravedises adeudados al cuitado gañán, porque tales cortesías no se estilan hoy en el intercambio del dinero. Lo que no quiere decir que la deuda no haya sido cancelada tan puntual y honorablemente como puede hacerlo el más escrupuloso deudor.

De modo que aquí habría terminado la historia y el comentario del suceso, que, realmente, no da más de sí, a no mediar ciertas imprevistas relaciones, que se atribuyen oficiosamente al caso para presentarlo como una imprudencia del Ejecutivo felizmente corregida por la venturosa intervención de la providencia.

Poco aficionados a cierta clase de polémica no nos esforzaremos en refutar las sofísticas conclusiones deducidas tortuosamente de postulados tan claros como los que enuncian el caso. Se habla de imprevisión y de finanzas azarosas, suponiendo que el Ejecutivo no previó la negativa de los prestamistas ni organizó, por ende, los elementos necesarios para contrarrestar sus consecuencias.

La imputación sería justa si el vencimiento hubiese sorprendido al Ejecutivo manivacío y sin recursos de ningún género para atenderlo. Pero vemos que nada de ello ha ocurrido. Se ha pagado tranquilamente mediante una operación de crédito realizada sin angustias en una institución bancaria nacional. Luego, el ministerio de hacienda no ha sido sorprendido por una contingencia que tenía perfectamente prevista como lo prueba el hecho de que hayan sido calculadamente aparejados los medios para sortearla airosamente si se presentaba, como efectivamente se ha presentado. Es difícil, evidentemente, descubrir el punto vulnerable de la conducta financiera del Ejecutivo, tan avisada como lo demuestra la rápida y eficaz solución dada al episodio.

Con esto no afirmamos que las finanzas oficiales — lamentable legado el gobierno precedente — no sean susceptibles de observación. Pero en las manos en que se encuentran actualmente, lo que menos puede reprocharles un criterio probo, es carencia de previsión. Mas esto de la probidad moral, mencionada al paso, señala, precisamente los orígenes de algunas actitudes adoptadas por la prensa denominada independiente en sus relaciones con el gobierno actual. No se puede ser ecuánime cuando se carece de un criterio suficientemente honrado y sincero para juzgar las cosas tales cuales son y no como se desea verlas a la luz de un apasionamiento cuyas finalidades no hay por qué buscar. Por desgracia, la pasión no es buena consejera. Y en casos como éste, yerra en la elección de sus armas, proporcionando a quien ataca una excelente ocasión para defenderse cómodamente.

Alarmas...

Se ha dado en hablar de alarmas. ¿Qué género de alarmas? Lo ignoramos. Parece que han dado alimento a la suspicacia periodística ciertas medidas de orden policial adoptadas con motivo de las pasadas fiestas; esas disposiciones, relacionadas caprichosamente con un supuesto acuartelamiento de tropas, han bastado a gentes imaginativas para construir un sistema completo de versiones aterradoras.

Lo que no es óbice para que se trate, simplemente, de un producto de la fantasía, estimulada quizá, por esa emulación que en ciertos espíritus despiertan las iniciativas ajenas. El ingenio de una máscara más o menos original, la concepción singular de un director de comparsa, pueden haber influído, a manera de excitante, en esa novela de acentuado aspecto carnavalesco. Porque en la época actual y en un ambiente como el nuestro, ya nadie habla en serio de conjuraciones, que han pasado de moda hasta como argumento de ópera. Y si no hay conjura no hay represión.

Por lo demás, si algún gobierno puede permanecer tranquilo ante estas algaradas, es, precisamente, el actual. Surgido de comicios libres, es una fórmula democrática sin supercherías. Cuenta con el respeto y el amor del pueblo que lo ha elegido. ¿Quién sería osado, entonces, a cometer la culpable insensatez de intentar un movimiento subversivo? ¿En qué se fundaría éste y quienes serían sus corifeos, ya que es inadmisible pensar que los intereses oligárquicos tuviesen la audacia de pretender alterar el orden del país, para recuperar sus perdidos bienes?

Hay que atenerse, pues, a lo que enseña el buen sentido, dando a las versiones alarmistas su verdadero valor. Se trata, evidentemente, de inquietar a la opinión pública, con fines no muy claros. Acaso, se busca, asimismo, de "probar" al Ejecutivo.

En este caso, los traviesos autores de la invención pierden lastimosamente su tiempo. La opinión pública está tranquila y el Ejecutivo se siente perfectamente seguro de sí mismo.

La investigación en el Neuquen

Decreto del P. E.

Esta tarde ha aparecido por el ministerio del interior el siguiente decreto, que lleva fecha 12 del corriente:

"Atento los informes suministrados por el secretario de Estado en el departamento del interior, respecto a la investigación realizada en el territorio nacional del Neuquen de las que resultan que las diversas medidas adoptadas respondieron a situaciones que exigian remedio inmediato y de acuerdo con los propósitos que el gobierno tuvo en vista al disponer la investigación de referencia. El poder ejecutivo de la nación decreta:

Artículo 1.o—Apruébanse las resoluciones adoptadas por el señor secretario de Estado en el Departamento del Interior, doctor don Ramón Gómez, con ocasión de su investigación en el territorio nacional del Neuquen.

Art. 2.o — Apruébanse igualmente sus resoluciones, fechadas, en Neuquen en 24 de enero y 6 de febrero ppdos. sobre suspensiones y designaciones de personal.

Art. 3.o. — Comuníquese, publíquese y dése al R. N. y archívese. —Irigoyen. — Salaberry.

EN EL BALNEARIO MUNICIPAL

El doctor Llambías resolvió hace pocos días instalar una sala de primeros auxilios en el balneario municipal, instalación que contaría con todos los elementos necesarios para atender a las personas enfermas o accidentadas.

La sala, atendida en forma permanente por una persona entendida, ha comenzado a funcionar desde esta mañana, tomando de paso la estadística de las personas que se bañan, a objeto de que con esos informes pueda calcularse en lo futuro qué cantidad de casillas deben instalarse para llenar las necesidades de los concurrentes.

La instrucción pública en San Luis

Maestros impagos y escuelas desmanteladas

El ejemplo reciente de la provincia de San Juan parecía llevar implícita, en materia de instrucción pública, una lección de provecho evidente para los gobiernos que se encontraran en el mismo caso. Desgraciadamente los informes que nos llegan de la provincia de San Luis dejan sin posible confirmación aquella esperanza.

También aquellos maestros provinciales, en vista de la absoluta desatención de que eran objeto por parte del gobierno respectivo, se han visto forzados a elevar una nota a la presidencia de la república en busca de una solución para el estado apremiante porque atraviesan desde hace catorce meses.

Hace catorce meses, en efecto, que no perciben sus haberes los maestros provinciales de San Luis. Durante todo ese tiempo tampoco se ha satisfecho ninguna de las partidas destinadas al aprovisionamiento escolar, de modo que faltas de mobiliario, libros y útiles, las escuelas de San Luis más parecen edificios desmantelados que centros de enseñanza. Resta decir que su aspecto exterior no es menos deplorable ya que los dueños, a quienes tampoco se les satisfacen sus haberes de arriendo, no se preocupan de verificar las mejoras exigidas por el tiempo y el uso continuo.

Estos trazos generales bastan para completar el cuadro que ofrece actualmente la instrucción pública en San Luis; cuadro que por lo demás guarda exacta y sugerente correspondencia con el que ofrecen la administración y el estado económico de la misma provincia.

Nos parece inoportuno consignar la conveniencia que habría en que el gobierno expresado tratara perentoriamente de reparar las anormalidades antedichas, antes que el gobierno de la Nación se viera en el caso de tomar las determinaciones ulteriores, a que puede dar margen la solicitud que le ha sido elevada por el magisterio de aquella provincia.

EL MINISTRO DEL INTERIOR

Hoy ha concurrido a su despacho oficial el ministro del interior, doctor Gómez, haciéndose cargo de su cartera. El decreto de práctica, poniéndolo en posesión de cargo fué firmado por el presidente el sábado último, por la tarde.

Clasificaciones en la armada

Decreto mal interpretado

El decreto del P. E. aparecido últimamente por el ministerio de marina, respecto a la clasificación de los capitanes de navío, contraalmirantes, vicealmirantes y almirantes, ha sido erróneamente interpretado, según echamos de ver al enterarnos del contenido de un suelto que hoy publica un colega de la mañana sobre asuntos navales.

Dice el colega que "solo con la vaga especificación que hará el tribunal, de aptitud o ineptitud de los candidatos, la resolución presidencial ha de inclinarse "necesariamente" por la antigüedad de los mismos".

Aparte de que esa preferencia, ecuánimemente aplicada, no nos parece una anormalidad, bueno es hacer constar que la antigüedad no será "necesariamente" el único factor que decida el acuerdo final para realizar los ascensos en la armada.

Porque, efectivamente: los miembros que integran el tribunal ya no realizarán las clasificaciones estableciendo los décimos y centésimos que en cada materia obtenga el oficial, procedimiento que pudiera presentarse a caprichosas interpretaciones, además de que, por su aspecto pueril no llena suficientemente las necesidades de una equitativa clasificación.

Pero el colega se ha olvidado que [illegible] se quiere, las dirige el titular de la cartera.

Y estando presente el ministro presenciando las discusiones y conociendo desde su germen los dictámenes del tribunal, a nadie se le oculta las condiciones inmejorables en que se encuentra el ministro para distinguir entre los aptos que el tribunal declare, el más apto y merecedor del ascenso, teniendo en cuenta los conceptos clasificados, la idoneidad y la permanencia en la armada.

Que será, precisamente, lo que hará el actual ministro de marina, una vez que el tribunal de clasificaciones termine su misión.

COMISION MUNICIPAL

La sesión de esta noche

Esta noche, a las 8.30, se reunirán los miembros de la comisión municipal para tratar diversos asuntos de importancia. Entre éstos figura el despacho de la comisión de presupuesto, en el proyecto de ordenanza general de impuestos para 1917, que seguramente estará redactado y firmado para esta noche.

El presidente de esa comisión, doctor Casás, el secretario interino de la corporación, señor Luqui, y otros empleados estuvieron trabajando esta mañana con el objeto de activar el despacho de ese asunto, que será impreso luego en una orden del día especial, para que con ella tomen amplio conocimiento de la cuestión todos los comisionados.

Es muy probable que desde mañana se lleven a cabo sesiones diarias, hasta terminar con la consideración de la ordenanza de impuestos.

CONGRESO

Posiblemente hasta el sábado no se reunirá la cámara de senadores, para dar entrada al proyecto de empréstito, enviado en revisión por la otra cámara.

Según informaciones de algunos senadores, la alta cámara introducirá modificaciones a la sanción de diputados. Nuestro informante no ha precisado qué clase de modificaciones serían, pero parece ser que ellas se referían a detalles que no afectarán en nada la parte fundamental del proyecto.

INDUSTRIA LEÑATERA

Firmeza en las cotizaciones

Siendo uno de nuestros propósitos dar la más amplia información en cuestiones madereras, publicamos en la semana pasada un pequeño suelto, comentando la baja sufrida por la leña y añadíamos que no se había podido determinar exactamente su causa.

Un suelto posterior, aclaró este hecho, atribuído a las gestiones realizadas por la empresa de los ferrocarriles de la provincia de Buenos Aires, que pretendía elevar sus tarifas del transporte de leña en 0.60 centavos la tonelada.

Felizmente, para los intereses obrajeros, este aumento no podrá realizarse hasta el 1.° de julio, fecha en que vencen los contratos existentes con los ferrocarriles del Estado.

Suprimido este inconveniente inmediato, el precio de la leña se ha sostenido y en la corriente semana se aumentará, no pudiendo encontrarse quien venda a menos de $ 19 la tonelada de quebracho colorado tipo ferrocarril.

Se prevé para dentro de muy breve plazo que la leña se venderá a $ 25 la tonelada.

Dr. Antonio Sagarna

Esta mañana tuvimos el placer de conversar con el doctor Antonio Sagarna, ministro de gobierno de Entre Ríos, quien mejorado de las dolencias que le aquejan vino de Chacabuco, donde se asiste, a esta capital. Hoy mismo vuelve a su residencia de Chacabuco a continuar su tratamiento, que espera terminará en breve. Una vez repuesto el doctor Sagarna regresará a Entre Ríos a ponerse al frente de su ministerio.

DIPLOMÁTICO RESTABLECIDO

Se halla muy mejorado de la dolencia que lo ha retenido varios días en cama, en nuestra capital, el ministro de Bolivia en el Paraguay, Sr. Ricardo Mujía.

Los facultativos Escalier y Montellanos, que lo han asistido, le han comunicado que, posiblemente mañana, podrá dejar el lecho.

Los afirmados de Lomas de Zamora

Como se sabe, no pudiendo silenciar la viva protesta levantada entre el vecindario de Lomas de Zamora por la forma y condiciones en que se han construido en aquella localidad bonaerense los adoquinados, el gobierno provincial tentó acallar las reclamaciones ordenando una inspección.

Al efecto se comisionó a varios ingenieros del ministerio de obras públicas de la provincia para practicar una inspección y elevar un informe.

Como lo adelantáramos, al saber esa resolución, las inspecciones hechas han resultado una nueva farsa, que hace aún más ingrato aquél vergonzoso asunto. Los ingenieros efectuaron algunos sondajes en la Avenida Meeks y en otras calles recientemente pavimentadas, sin dar aviso ni solicitar la presencia de vecinos ni de miembros de la liga de propietarios, presencia necesaria desde que lo que se trata es de verificar cargos y satisfacer los anhelos del vecindario.

Sólo presenciaron los estudios y sondajes los empleados de la empresa de afirmados de los señores Marengo, Perrocce y Guglielmino, lo que ha quitado toda esperanza de imparcialidad en el informe que se eleve al [illegible]

Entretanto, la protesta del vecindario de Lomas de Zamora se intensifica cada vez más, ante estos hechos que en cambio de una satisfacción se asemejan a una burla.

SITUACION CORRENTINA

Atropellos policiales

Nos llegan con sugerente frecuencia noticias desde la provincia de Corrientes, acerca de atropellos y actos censurables cometidos por las autoridades.

Es realmente doloroso a todas luces tener que llamar la atención, en nuestros tiempos sobre actos de esta naturaleza, cometidos al amparo de gobiernos argentinos cuoy silencio repetido presume una complicidad bochornosa.

Tenemos a la vista varias publicaciones aparecidas en el "Alem", diario oficial del radicalismo correntino en que se concretan cargos contra autoridades dependientes del gobierno del doctor Loza.

Por ejemplo, se acusa al comisario departamental de Mercedes, don Eugenio Barberán, de haber arrancado violentamente de su casa al vecino anciano Miguel Romero, a quien redujo a prisión en un calabozo, después de haberlo apaleado, impidiendo que se le prestara asistencia médica, reclamada por su estado de salud.

En Paso de los Libres, al comisario Vizcaíno, que a su hora fué repuesto por el gobierno de Loza, autor de un rapto, que merecería doble condenación por haber sido perpetrado por un empleado policial, atropelló y vejó al comerciante Ceferino Mondelo, haciéndole clausurar su casa de comercio e impidiéndole entrar a ella por su sola orden.

Se acusa, también, en las aludidas publicaciones, a las autoridades policiales que coartan a la juventud las manfestaciones respetuosas de sus simpatías políticas, como en el caso de los jóvenes Pérez y Jalenfo, de Mercedes, que fueron reducidos a prisión por el solo hecho de haber dado vivas al partido Radical, en circunstancias que regresaban de un paseo.

Estos cargos concretos y otros que en su oportunidad haremos conocer, comprometen seriamente al gobierno correntino y lo ponen al borde de un precipicio.

Hemos creído alguna vez — a fuer de leales adversarios — que el partido oficialista de Corrientes, en cuyo seno militan algunos hombres sanos y de condiciones respetables, no se hiciera reo o cómplice de actos censurables que hacen irremisiblemente y contra el peligro de la vulgaridad, recordar épocas anteriores, de tropelías, de palizas, de coerciones y de violencias anárquicas.

Hoy debemos dejar constancia que infelizmente el partido oficial de Corrientes tolera esos hechos, en una complicidad tanto más censurable cuanto que se realiza ante la opinión general de la provincia.

Regreso de subsecretarios

El lunes próximo volverá a desempeñar las funciones de su cargo el subsecretario de Relaciones Exteriores, quien actualmente se encuentra en el campo.

—Para mañana se anuncia el regreso del subsecretario de obras públicas, quien está veraneando en Mar del Plata.

EXIJASE ESTA MARCA

GARANTIA DE [GE] EXCELENCIA

EN MATERIALES DE ELECTRICIDAD

LUZ, FUERZA MOTRIZ, CALEFACCIÓN

CIA. GENERAL ELECTRIC SUDAMERICANA

ADMINISTRACIÓN Paseo Colon 185 — EXPOSICIONES SARMIENTO, 967 CALLAO, 188 - 192 — EN MONTEVIDEO Ituzaingo 1467

LA SITUACIÓN MARÍTIMA MUNDIAL

Las pérdidas producidas por la guerra

El tonelaje a flote y las construcciones nuevas

BALANCE DE LA CAPACIDAD DE BODEGAS

Marina mercante argentina-Perspectivas para el futuro

El intercambio del comercio internacional, llevado a cabo por las flotas mercantes, entraña un interés vital a todos los países, cuyo comercio les liga con Europa y los Estados Unidos de América, y teniendo presente que esta república posee vínculos comerciales tan estrechos con la mayoría de las naciones europeas, no deja de ser del mayor interés para ella, todo lo que ataña a dicho intercambio.

El tráfico de los mares, vehículo obligado en este caso, ha sido modificado perjudicialmente desde el principio de la conflagración europea, de manera que nos interesa no solamente el estado actual del comercio marítimo, sino lo que podrá suceder más tarde, si la guerra continuase, o si terminase.

Desde el principio de la guerra, en agosto de 1914 se produjo en el acto la restricción del movimiento de tonelaje mercante, lo que se ha ido intensificando a medida que las principales rutas marítimas se han ido sembrando de minas o han sido obstruídas por la acción de los submarinos, resultando de este estado de cosas, el daño para beligerantes y neutrales, la pérdida material casi incalculable para su comercio, y el peligro para muchos de quedarse sin lo necesario para el alimento de sus pueblos.

Las estipulaciones de los tratados sante bellum, y los artículos reglamentarios de conferencias internacionales y pacifistas han quedado en el limbo, y solamente las conveniencias de los beligerantes rigen su conducta; los neutrales, como e pe tid res lamentan amargamente el fracaso de las bellas teorías y padecen las consecuencias de extravíos ajenos.

Las pérdidas sufridas por el comercio marítimo desde comienzos de la guerra, según opinión de sir Norman Hill, secretario de la asociación de armadores de Liverpool, entidad de indiscutible autoridad en esta materia, no son de una importancia vital. Sir Norman Hill estima que antes de la guerra, Inglaterra tenía 3.600 buques mercantes (steamships), de un tonelaje bruto de 16.000.000 toneladas, y que lo perdido hasta ahora representa un 11 por ciento de dicho tonelaje, o el 1 2 por ciento por mes transcurrido; respecto al valor de los cargamentos, la misma autoridad cree que la pérdida se podrá calcular en un 0.19 por ciento del total embarcado.

No debemos olvidar, tratándose del movimiento de la marina mercante, la necesidad de disponer de carbón en grandes cantidades. No parece que haya peligro alguno de que Inglaterra se hallase en dificultades para surtir la marina mercante con este sine qua non, pues la estadística que tenemos a la vista, resulta que no sólo ha podido llenar todas sus necesidades, sino que durante el año 1916 se ha exportado de los puertos de Escocia 10.037.030 toneladas, sin contar lo exportado de puertos ingleses.

Estas cifras por lo pronto comprueban que no hay peligro alguno de falta de un elemento de movilidad tan indispensable, como lo es el carbón, para el movimiento comercial de los mares.

Entretanto tenemos a la vista unas cifras muy sugestivas, publicadas por la firma conocida de aseguradores señores Blom y van de Aa, de Amsterdam, dadas a luz en el mes de septiembre de 1916, de las cuales resulta que durante el semestre anterior a esa fecha se averiaba o se destruía cuatro buques diariamente, y que desde esa fecha esa proporción sigue más bien en aumento.

Desde el principio de la guerra hasta el 30 de septiembre 1916 el número de buques mercantes destruídos o con graves averías, era 1840, representando un tonelaje de 3.281.000 toneladas; de estos buques 1.438 eran de naciones beligerantes, y 402 pertenecían a potencias neutrales. El tonelaje perdido por los beligerantes en el período de la guerra hasta el 30 de septiembre era 2.756.583 toneladas y de las naciones neutrales 624.317 toneladas. Notamos en la lista de pérdidas del período de marzo 31 a 30 de septiembre de 1916 un gran aumento en el número de buques italianos perdidos; en los primeros 30 meses de la guerra Italia perdió 21 buques, mientras que en el semestre que terminó el 30 de septiembre de 1916, había perdido 91, y entre ellos el «Principe Humberto» y el «Stampalia»; en el último semestre la pérdida de buques italianos representaba 150.000 toneladas, contra 46.000 toneladas en los veinte meses anteriores.

La estadística de las pérdidas de los beligerantes trae unas cifras muy altas; podemos clasificarlas de la manera siguiente:

ENTENTE	
Inglaterra, toneladas	534.454
Italia, id.	146.855
Francia id.	61.561
Japón, id.	9.708
Rusia, id.	7.354
Bélgica, id.	3.413
IMPERIOS CENTRALES	
Alemania, toneladas	36.655
Turquía, id.	33.810
Austria Hungría, id.	7.667
NEUTRALES	
España toneladas	28.456
Suecia, id.	27.355
Grecia id.	25.342
Dinamarca, id.	21.932
Brasil, id.	2.258

En el mismo período se perdieron buques de los Estados Unidos de América, de un tonelaje de 13.783 toneladas.

De manera que los buques neutrales destruídos desde abril 1 hasta la fecha antes citada, representan cerca de la quinta parte del tonelaje total perdido.

Desde ese momento es probable que la cantidad de tonelaje que se pierde vaya mas bien en aumento, como veremos una vez que se publique la estadística correspondiente.

La expresión en números de los perjuicios de esta situación para las potencias neutrales ha de dar que pensar a sus respectivos gobiernos, defensores de su propia existencia comercial en cada caso.

A pesar de las pérdidas sufridas y los múltiples inconvenientes del tráfico actual, la tarifa de seguros todavía está dentro de lo razonable. Se ha asegurado durante el mes ppdo., cargamentos desde Estados Unidos al Mediterráneo al 6 por ciento y al 7 por ciento, algunos al 10 por ciento; pero para cargamentos en buques de gran velocidad desde Estados Unidos a Inglaterra o al Havre se ha cobrado de 5 a 8 y medio por ciento.

Naturalmente, esta tarifa es mayor que la anterior a la guerra, pero teniendo en cuenta la significación de los grandes riesgos aceptados, no se puede considerar aún como prohibitivo. Por otra parte los fletes también han sido recargados y por lo que antes se cobraba 35 chelines ahora se exige 140 ceihlnees.

Referente a las pérdidas alemanas, el capitán C. Schroeter, en una conferencia que dió en el Instituto de Ciencias Náuticas, de Berlín, expuso algunos detalles interesantes sobre las pérdidas de la marina mercante alemana durante la guerra.

El conferenciante dijo que Alemania ha perdido 152 buques, con un tonelaje de 452.000 T., destruídos por minas o por torpedos, mientras que los países enemigos de Alemania han retenido 267 buques, con un desplazamiento de carga de 807.000 toneladas.

El capitán Schroeter opina, además,

AVISO IMPORTANTE

Con el fin de evitar posibles extravíos en las remesas de dinero o avisos de cambio de domicilio, etc., rogamos que toda correspondencia de esta naturaleza sea hecha directamente a nombre del SEÑOR JUAN ANGEL MANZANO. — Administrador general de LA EPOCA.

que el número de buques internados en los puertos de potencias neutrales son como 621, con un tonelaje de 2.341.000 y los buques que han quedado en los puertos alemanes son 429 con tonelaje de 2.410.000 toneladas. Aceptando estas cifras como exactas, resultaría que se ha destruído un 7 por ciento del tonelaje mercante alemán, quedando 14 por ciento en manos de las potencias de la «entente» y 43 por ciento en puertos neutrales.

Otro punto de interés para el comercio, es la reposición por construcción de nuevos barcos, de los perdidos durante el transcurso del conflicto, pues no es de creer que Inglaterra haya echado en saco roto una previsión tan elemental, para asegurar para siempre la continuación de su comercio y con ello, el comercio mundial.

Respecto a los buques mercantes ingleses, debemos recordar que hace poco el señor Lloyd George expuso la teoría siguiente en la Cámara de los Comunes: «el momento ha llegado de controlar más eficazmente los buques de este país, poniendo la marina mercante practicamente en las mismas condiciones que los ferrocarriles, de manera que durante la guerra la marina mercante quedará nacionalizada en el verdadero sentido de la palabra". Actualmente el gobierno de Inglaterra fleta los buques que considera adecuados, pagando una tarifa especial fijada «ad hoc», a precios naturalmente más bajos que los obtenibles en el mercado, y en esta forma el estado viene a beneficiarse, no siempre con la conformidad del armador.

Tenemos a la vista algunas cifras compiladas por el «Glasgow Herald», que ponen de manifiesto la situación de la industria constructora de buques en la Gran Bretaña.

Según los datos mencionados, se han construído en los diversos astilleros durante el año próximo pasado, 412 buques representando un tonelaje de 583.000 toneladas, y 410.300 H. P. comparado con una producción en 1915 de 517 buques de 649.336 toneladas y 540.594 H. P.; teniendo entendido que estas cifras se refieren solamente a la construccion de buques mercantes.

Asimismo no podemos considerar estos totales como de importancia, pues en el año 1914 la construcción de buques mercantes en Inglaterra era de 1.722.000 toneladas y 1.367.000 H. P.

Empero, no sólo en la Gran Bretaña se están construyendo buques mercantes; también los astilleros de otros países trabajan, a pesar de las dificultades ocasionadas por el estado de las industrias del acero, y la provisión de maderas adecuadas.

Durante el año pasado se calcula que en el mundo se ha construído unos 970 buques de un tonelaje de 1.315.800 T.

En ese total figura los Estados Unidos de América que ha producido un tonelaje de 555.000 toneladas, y el Japón que en lugar de una producción de 98.000 del año anterior, figura con 246.000 toneladas; Holanda figura con una producción de 212.000 toneladas; Noruega con 45.000 y Suecia con 40.000. «Esa actividad viene a compensar en algo la universal destrucción, y a hacer menos negra la perspectiva del transporte marítimo.

Tratándose del porvenir, no debe suponerse que inmediatamente de hacerse la paz, la enorme flota de marina mercante de las naciones beligerantes de la «entente», estaría inmediatamente en disponibilidad. Más bien es probable que durante algún tiempo después estas naciones van a necesitar todo el tonelaje de que podrían disponer para mover y llevar a regreso a sus respectivos hogares, diseminados por el globo entero, los numerosos contingentes que han acudido de todas partes. Solamente esta necesidad implica por muchos meses una gran escasez de buques, pues podemos estar seguros de que los gobiernos no van a devolver a sus dueños sus buques, mientras que los necesiten con ese fin. Sin embargo, tiene que llegar el momento más tarde o más temprano, en que este tonelaje esté de nuevo en disponibilidad, facilitando «ipso facto »su uso en beneficio universal.

La situación del mercado marítimo mundial indudablemente encierra una lección para el comercio de nuestro país, pues no es muy difícil deducir de lo antecedente la conveniencia de proveér a la república de una marina mercante, para no verse expuesto, con el andar de los años, a repetir su actual situación de desamparo a este respecto.

La República Argentina tiene miles de kilómetros de costas sobre el Océano Atlántico, con algunas poblaciones que dentro de pocos años han de ser importantes y ricos emporios de comercio, y no se necesita tener una gran perspicacia para ver la necesidad, y no la mera conveniencia, de proveerse de una marina mercante propia, para no seguir eternamente dependiente de navegantes exóticos.

Indudablemente, todo gobierno previsor debe tener presente este problema, cuya resolución urge, pues actualmente con la gran venta de los pocos buques de bandera nacional, nos encontramos prácticamente sin marina mercante argentina.

Es posible seguir indefinidamente en ese estado de cosas?; evidentemente, no; y ya que los Bancos se quejan de plétora de capitales, sin inversión lucrativa, ¿no sería posible, dentro de ciertas restricciones de conveniencias comerciales, ponerse a la obra de la construcción de una marina mercante? La experiencia resultante de la actual situación universal, indica claramente que las naciones que para todo dependen de las demás, se exponen, no siempre necesariamente, a dolorosos fracasos.

Es un ejemplo del antiguo refrán «experientia docet».

¿Aprenderemos a tiempo?

En la Intendencia Municipal

A propósito de una cesantía

Evidente corrección en los procedimientos

Hecha pública una medida del intendente municipal, por la cual quedó separado de su empleo un inspector de la administración general de mercados, cumple informar exactamente sobre las razones que la determinaron, porque se evita de tal manera todo juicio equivocado acerca de las intenciones que guían al mencionado funcionario y que se traducen en la mayoría de los casos en una medida extrema, cual es la de separar de la administración al empleado que por culpa y negligencia deja mal parado el nombre de la comuna.

Es el caso que el propietario de una modesta carnicería pidió permiso para efectuar la reapertura del negocio, que se encontraba cerrado tan solo por razón de ese traspaso de dominio. El expediente fué informado por la inspección veterinaria, y por la administración de mercados, oficinas que no encontraron inconveniente para que se autorizara la reapertura del negocio, toda vez que hasta antes de ser clausurado con motivo de su venta se encontraba en perfectas condiciones de funcionamiento faltando sólo nimios detalles.

Aún en el caso de que un negocio se clausure con cualquier motivo, la municipalidad permite que se reabra y funcione, si mientras tanto el propietario lleva a cabo las mejoras ordenadas por la oficina técnica correspondiente. Pero en el caso de la carnicería no había tal, pues como lo dijimos, su cierre obedecía tan sólo a la operación de venta que se había realizado poco tiempo antes.

Así las cosas se presenta al despacho del intendente el carnicero y denuncia que no obstante los informes de las oficinas de veterinaria y mercados, el inspector de esta última no daba curso al expediente, motivo por el cual estaba impedido de abrir el negocio. El secretario de obras públicas, se traslada al local en compañía del inspector y del carnicero, comprobando allí que el negocio reunía todas las condiciones exigidas por las ordenanzas vigentes. De paso ambos funcionarios reciben en el terreno la certificación, mediante numerosos testigos, de la exactitud de la denuncia formulada por el carnicero, en cuanto sindicaba al inspector como solicitante de dinero en cambio de la habilitación definitiva del negocio.

Hay más. Prescindiendo de todo respeto por el contribuyente—el carnicero—y por los funcionarios allí presentes, el inspector no halla más recurso para salir del paso, que emprenderla a trompis con el solicitante del permiso, a quien lesionó levemente en el rostro.

Continuando la investigación, el intendente municipal comprueba, después que en el trámite del expediente no se han llenado los requisitos determinados por las buenas prácticas de administración. El expediente ha sido demorado en la oficina del inspector por un largo espacio de tiempo, sin que para nada valieran las reclamaciones del interesado, que durante muchos días hacía constar que su negocio se encontraba en perfectas condiciones.

Así, pues, una vez que el expediente es conocido oficialmente por el intendente municipal, éste dicta un decreto por el cual se declara cesante en su empleo—no exonerado como se dijo—al inspector causante, considerando que han quedado perfectamente comprobadas una multitud de negligencias administrativas que nacen necesario aplicar aquel severo correctivo. No se tiene en cuenta en él las denuncias que sobre "coima" hiciera el carnicero, exposición que, como lo dijimos antes, fué corroborada por una buena cantidad de testigos en el local de la misma carnicería y en presencia del inspector, y del secretario de obras públicas. Tampoco se tiene en cuenta la inconcebible falta de respeto que supone la actitud del empleado, atacando a puñetazos al carnicero en presencia de los superiores y sin haber mediado otra circunstancia que la renovación de las denuncias, hecha en forma categórica, pero respetuosa.

Como se observa, han sido suficientes las irregularidades de orden administrativo para declarar cesante al empleado y ante semejante razón cabe suponer que éste no puede haber sido afectado en su dignidad personal por el decreto de la intendencia, que fué dictado sólo después de haberse constatado rigurosamente la verdad de las irregularidades administrativas que se conocieron luego.

El intendente municipal parece decidido a moralizar y lo hace bien. Basta enunciar la corrección con que se ha procedido en este caso para que se haga cumplida justicia a tal intención, que necesariamente no puede tener otro objetivo que eliminar de la administración elementos que resultan perturbadores para su buen nombre, dentro y fuera de la capital.

Teatro Colón

Los antecedentes de la concesión

Después del mensaje enviado a la comisión municipal, informando sobre las circunstancias que impiden rescindir el contrato de arrendamiento del teatro Colón que detentan los empresarios señores Da Rosa-Mocchi, el doctor Llambías ha resuelto continuar efectuando el análisis prolijo de la compleja cuestión.

A este efecto, secundado por el secretario del teatro, señor Rodríguez, se ocupó esta mañana en la revisación de las cuentas y planillas suministradas por la empresa en estos últimos dos años, labor prolija que impide formarse opinión desde el primer momento.

Todas las conclusiones a que se arribe con motivo de este estudio, serán sometidas por el intendente a la comisión administradora, que debe intervenir también de acuerdo con las ordenanzas, a dilucidar los asuntos relacionados con la marcha de nuestro primer coliseo.

EL GENERAL PERSHING

El fallecimiento del general Funston dejaba acéfalo el comando de las fuerzas que guardan la frontera de la gran república con Méjico, y de las cuales se destacó la famosa expedición punitiva contra Pancho Villa; expedición que toca a su término por el retiro de territorio mejicano del general Pershing.

Mandaba éste, en efecto, el grueso de las fuerzas expedicionarias; lo que, unido a su excepcional pericia en las operaciones de frontera, dábale de hecho el carácter de segundo del general Funston. Así se explica que haya asumido a última hora el comando vacante; lo que, sin duda, ha hecho previo beneplácito del departamento de guerra de Wáshington.

No puede, en realidad, decirse que el general Pershing, a pesar de ser un oficial superior de escuela, haya tenido oportunidad de demostrar en la terminada campaña de México muy brillantes dotes de guerrero. Y esta circunstancia no puede pasar desapercibida para la opinión pública norteamericana en los precisos instantes en que pende sobre la suerte de las armas de la Unión un interrogante tan magno como es el de su ulterior ruptura de hostilidades con Alemania. Si ésta se produjese, sería la hora de compulsar muy detenidamente el valer de los hombres de guerra con que los Estados Unidos pueden contar de eficiente manera. Y entonces se abonaría a los méritos del general Pershing, aparte de su reciente conducta en las guerras de Cuba y Filipinas, el gran prestigio adquirido como organizador y director de la invasión al Estado de Chihuahua, y la autoridad de que disfruta entre sus oficiales y soldados.

En descargo de la poca felicidad de su campaña contra Villa — durante la cual recibiera algunos terribles golpes asestados por los propios carrancistas, aparentes aliados de la expedición— no puede prescindirse de reconocer que Pershing procedía sin libertad de acción, ligado como estaba por las cohibiciones impuestas por los gobiernos de Wáshington y de Méjico al desarrollo de una verdadera acción táctica.

Además, una acción bélica en las montañas de Méjico, llevada sin carácter genuíno de guerra, con un enemigo intangible, exponiéndose a las emboscadas de los propios auxiliares, no puede constituir ocasión muy propicia para destacar una personalidad militar en cuanto tal. Pershing en Méjico ha sido un gendarme rural. Y, en tal sentido, cabe elogiar lo bien que se ha identificado con el carácter de su misión, portándose con energía muy discreta, y cuidándose siempre de comprometer con transgresiones de fuerza el curso de las vidriosas negociaciones diplomáticas.

El general Pershing es, pues, el hombre más adecuado para el comando que acaba de asumir; y en su desempeño hará sentir indudablemente el efecto de las cualidades jefaturales ya probadas con laudable tino.

Escuela Normal y Aduana de Campana

Agradecimiento de vecinos

Una comisión de respetables vecinos de Campana, de la que forman parte los señores Juan Dellepiane, Martín Droshich, Juan Quiroga, Nicolás Dulce, Tomás Murray, Andrés del Pino, Pablo Carretto y Miguel Barco, han enviado telegramas expresando su agradecimiento a los señores presidente de la República Dr. Hipólito Irigoyen, vicepresidente Dr. Pelagio B. Luna, ministro de hacienda Dr. Domingo E. Salaberry, diputados nacionales Delfor del Valle, Pedro Solanet, Mariano Demaría y Echagüe por los buenos oficios prestados en favor de la creación de la Escuela Normal y de elevación de categoría a la receptoria, hoy aduana nacional.

En los despachos telegráficos dirigidos a los expresados ciudadanos, se deja constancia en cada uno de ellos de la gratitud por la cooperación y concurso en la realización de dichas obras, que constituyen un verdadero progreso para Campana.

La situación en la provincia

Administración municipal de Moreno

Notorias irregularidades

El vecindario de Moreno, pueblo de la provincia de Buenos Aires, se encuentra hondamente malquistado con sus autoridades municipales, debido a diversas deficiencias administrativas — ya de antigua raigambre — pero que han alcanzado mayor gravedad con motivo de las disposiciones adoptadas por el intendente de la localidad relativas a la dirección y administración del hospital del mismo pueblo, creado por donación filantrópica.

A juzgar por los datos recibidos del pueblo en cuestión, el disgusto del vecindario descansa sobre muy sólidos fundamentos.

Desde que fué creado, y con arreglo a una sabia cláusula testamentaria, el hospital debiera administrarse por una comisión de tres vecinos, renovable cada año. El objeto de esta disposición es de los que se alcanzan fácilmente.

Hasta hace cuatro meses pudo cumplírsela, no sin una visible oposición por parte de las autoridades municipales de Moreno. La oposición fué en aumento hasta que la comisión referida se vió obligada a renunciar y desde entonces fué el intendente municipal en persona quien asumió, no diremos los deberes, pero sí los derechos de la comisión.

Demás está decir que esta actitud equivalía a una violación del testamento y de los estatutos del hospital. Pero llevaba además otros agravantes: primero, que el intendente no es vecino del pueblo, porque vive radicado en otro lugar; segundo, que aunque lo fuera, no podría substituir en sus funciones, a una comisión administradora; tercero, en fin, que los dos cargos son esencialmente incompatibles, porque es claro que en caso de litigio el intendente no podría figurar a la vez como juez y como parte interesada.

Los resultados de esa extraña asunción de cargos no han tardado en hacerse sentir para perjuicio del vecindario de Moreno. En primer lugar ha pasado ya bastante tiempo (y según es lógico deberá pasar mucho más), sin que el pueblo sepa nada ni rindan utilidad alguna los $00.000 pesos colocados a la orden y bajo custodia de aquel intendente municipal. Por otra parte — medida que no podrán disculpar razones económicas — el intendente-administrador ha suprimido la mayoría de los servicios caritativos que el hospital prestaba. En cambio, y como compensación, se han aumentado excesivamente los sueldos de su personal interno, reforzándole con nuevos cargos, estrechamente vinculados, hasta en parentesco, al intendente municipal, que entretanto, espera verse reelegido por cuarta vez en las próximas elecciones provinciales...

Ya digimos que era sumamente justo el malestar del vecindario de Moreno. Incumbe al ministro de gobierno de la provincia averiguar si existe razón alguna capaz de cohonestar el mencionado estado de cosas, aunque dudamos mucho de la eficacia de esta observación, tratándose de la provincia de Buenos Aires.

Desde Mar del Plata

LOS BAILES EN EL CLUB

Inconveniencias desagradables

No diremos que este año hayan presentado menos animación y lucimiento que los anteriores los bailes de máscaras organizados por el Club de Mar del Plata. Si de lo puramente exterior se trata, es indudable que aquellos bailes han obtenido un éxito completo. Pero también es cierto que este año han podido notarse algunas inconveniencias nada concordantes con el carácter y la distinción que debieran ser considerados elementos inherentes de las funciones indicadas. Y que no han sido del todo inadvertidas las inconveniencias en cuestión, lo prueba el hecho de que varios socios del club se han apresurado a dejar constancia de su protesta ante las autoridades organizadoras.

Los disfraces y las caretas no pudieron ocultar a la mayoría de las familias concurrentes que entre el público del baile existían elementos cuya presencia en aquel sitio sería de difícil justificación; tanto como problemática la legitimidad de las invitaciones que les dieron acceso a los bailes. Y esta anormalidad, ya reprochable en cualquier parte, lo es mucho más en el centro mencionado que por ser foco de los más altos exponentes de nuestra sociedad debe rechazar siempre cuanto signifique un conato de atentado, por muy leve que sea, a la significación bien definida que dichos bailes deben ofrecer. Esta significación por otra parte, es la que unánimemente les acordaron cuantas familias concurrieron al club ya que de lo contrario, no habría razón alguna de protesta.

También, en otro orden de cosas, fué causa de muchas molestias e incidencias el servicio de buffet, a cargo de empleados o de poca pericia o demasiado atentos a sus intereses particulares. De un modo o de otro sin razón de ser en un centro caracterizado siempre por sus confortables lujo y comodidad.

Sería el caso de exigir para otro año una rectificación de las inconveniencias expresadas, si no fuera porque el simple hecho de tener que consignarlas hace ya ocioso todo comentario sobre la necesidad de que no vuelvan a repetirse.

DEFENSA AGRICOLA

Esta tarde se han recibido en el ministerio de agricultura los informes que damos a continuación, sobre el movimiento de la langosta, en las últimas 24 horas:

Buenos Aires. — Por Carabelas registróse el pasaje de una pequeña manga de voladora. Parte de mangas que cruzaron por los partidos de Rivadavia y Chivilcoy, asentáronse.

Catamarca. — Comprobáronse desoves en el distrito de Lavalle. Voladora liviana asentóse en el distrito Huaycama.

Entre Ríos.—Procedente de la República Oriental pasó por Federación una manga de voladora liviana. Continúan produciéndose nacimientos de mosquita en el distrito Sauce, iniciándose los trabajos de destrucción, demostrando el vecindario la mejor voluntad para combatirla.

Mendoza. — La manga que invadió en Las Catitas levantó vuelo.

Córdoba. — Por Deán Funes cruzó manga de voladora nueva. Una corriente de voladora liviana pasó por Río Cuarto. Iníciense nacimientos de mosquita en Deheza, de los desoves producidos en los últimos días de enero.

Salta. — Informan de Rivadavia que pasó una manga de voladora liviana.

La Rioja. — Por los distritos Chapas y Patquía cruzaron mangas de voladora.

Tucumán. —Comprobáronse desoves en los distritos Monteagudo, 7 de Abril y Monteros levantando vuelo esta última. Por Trancas pasó manga pesada. En el distrito San Rafael invadió voladora en estado de desove.

Santiago del Estero. — Por la capital registróse el pasaje de una manga de voladora.

San Luis. — Informan del distrito Renca que una manga pesada invadió ese punto produciendo desoves.

Trabajos

Buenos Aires. — En el partido de Navarro se continúa combatiendo con éxito las mangas que aún restan de saltona. Se han realizbado buenos trabajos en los distritos de Moll, Las Marianas, Elvira, Williams, Almeyra y Navarro, salvándose los maíces en campos de Loys Hnos., C. Moll, J. Pardo, A. Piaggio, P. Purdon, J. Negri, Vela B., Espil, Natalín, S. Giles, Althabe, Duggan, Irigaray, Maffi y muchos otros. En Las Marianas, el vecino Pablo Allieri, ha construído una máquina que por medio de cadenas, destruye enorme cantidad de saltona. El maíz se encuentra sen inmjorables condiciones, siendo hasta la fecha los perjuicios relativamente sin importancia, tniendo en cuenta la magnitud de la invasión.

El hambre y la sed en La Rioja

ESCENAS INCREÍBLES

Iniciativas en el Concejo Deliberante

UN POCO DE HISTORIA

Desde que don Floro de la Colina, por uno de esos caprichos de la diosa Casualidad se hiciera cargo del gobierno de La Rioja, se desencadenaron sobre aquella provincia las siete plagas de Egipto.

Constituido el colegio electoral, y en vista de que el candidato proclamado por el oficialismo del doctor Vera Barros, no quiso aceptar el mandato, los electores presionados en la forma más imprópia de toda hombría política, eligieron a don Floro. Con ello los hombres que desde tiempo inmemorial hacen y deshacen de la hacienda y del espíritu riojano, creyeron tener la mámpara propicia para sus tejes y manejes.

No bien subió al poder don Floro, hizo algo peor. Ya su discurso-programa, confeccionado en la peor literatura culterana, fué motivo de graves sospechas por los mismos que lo eligieron.

Produjo los primeros actos de gobierno y la espectativa acerante creada por su elección, terminó en el peor de los desengaños.

Desde entonces, a la fecha solo ha cometido errores de toda índole, a tal punto que en la hora que trazamos estas líneas, el doctor de la Colina, se mantiene milagrosamente apuntalado por la policía encuartelada y el bandolerismo exaltado a calidad de partido. Esto es histórico y cierto. Sino ahí está la tragedia de Chañarmuyo, cuyos asesinos y cómplices de primera línea, fueron puestos en libertad, ¡¡sin culpa y cargo!!

Es inaudito el procedimiento judicial empleado en el esclarecimiento de ese salteo; y no se concibe como el gobernador se haya negado a mandar médicos que practicaran la autopsia que se reclamaba.

La conducta del mandatario riojano se compromete más aún con la libertad de los criminales y con el amago de demandar a la prensa independiente por el solo hecho de proclamar la verdad de los hechos.

Empero, no solamente en el caso luctuoso de Chañarmuyo, pone al magistrado riojano fuera de la constitución. Debemos agregar lo que ocurre en Los Sauces, donde ha quitado el agua a modestos propietarios para regar la finca de Chanpihuasi, de propiedad de la familia Carrizo Luna, y que tiene en garantía de honorarios, desde tiempo inmemorial.

A lo que precede se suma el asunto de Villa Unión, donde el caudillo Hillanes u otro de nombre parecido, con la anuencia del gobierno está vendiendo y usurpando el agua de riego a su capricho.

Cosas parecidas ocurren en Chilecito, Famatina, Malarezan y en Olta. Agréguese el absolutismo implantado en la capital de la provincia, en el reparto de agua de riego y se tendrá en síntesis el panorama doloroso y antihumano porque atraviesa la heroica Rioja.

Cuadros de sed y de hambre—

A lo largo de las líneas del ferrocarril que va de Córdoba a La Rioja, de esta capital a Chilecito, de La Rioja a Mazán y Tinogasta, se ven escenas de sed y hambre que enternecen.

Pobres mujeres con dos y tres niños en brazos se arrodillan cuando llega el tren pidiendo por favor un cántaro, un vaso con agua.

Como muchas tuvieron que andar una legua y dos, hasta la estación del ferrocarril resulta que a veces llegan rendidas o mueren en el trayecto como ha ocurrido y ocurre en la línea que va de Serrezuela, por Los Llanos, hasta San Juan.

A la sed se une el hambre. La falta de lluvia y el reparto autoritario de los turnos de riego mató las huertas, dehesas y potreros; y los modestos propietarios perdieron la mísera cosecha con que pasaban la vida.

La ausencia de trabajo y la falta de iniciativa gubernamental completan este programa de hambre y vagancia de hombres que mueren por no tener ni un pedazo de pan ni un vaso de aga.

Alguien creerá, no obstante, que estamos forjando un cuento de malandanzas, un romance macabro. Y ocurre todo lo contrario; es la verdad un tanto pálida, la que informa nuestra prédico. El pueblo hermano de La Rioja atraviesa por una de esas épocas sin nombre y que dislocan los resortes humanos, disocian los valores sociales y afectan el cuerpo y el alma de la especie. Si los hombres que gobiernan aquel estado no vuelven sobre su inconducta, sino se alza un grito colectivo, un "suge et am bula" supremo, La Rioja habrá llegado a la ruina material y moral y a su desaparición del mapa de nuestra democracia.

Una voz en el concejo deliberante—

Ha llegado a nuestra redacción la simpática versión de que un conspicuo hijo de La Rioja, haciéndose eco del dolor de su provincia e interpretando las aspiraciones de numerosos caballeros y damas residentes en esta ciudad, formulará ante el concejo deliberante un pedido en bien del terruño.

Está demás decir que aplaudimos esa voz que sonara en el recinto del alto cuerpo comunal, clamando un pedazo de pan para los comprovincianos.

El concejo deliberante debe oir ese pedido tan justo y humano ya que se trata de volver por la vida de un pueblo y por el porvenir de la raza.

---

dos para la reunión que se realizará esta noche, a las 9, en el local Colodrero 2622, pidiéndose puntual asistencia.

BUENOS AIRES

Asamblea radical

LAPRIDA, febrero 21. — Con motivo de la reorganización del comité radical local, circula el siguiente manifiesto:

"Se invita al vecindario para que preste su eficaz concurso en la constitución en esta localidad del comité de la Unión Cívica Radical, cuyo centro deberá formarse respondiendo a los fines de organización nacional y como una imprescindible necesidad para la reacción institucional que se siente en todos los ámbitos de la República.

El acto deberá llevarse a cabo el 4 de marzo próximo, a las a. m., en el local del comité.

Por pedido del presidente del comité de la provincia, doctor Pedro Solanet, concurrirá al acto una representación del congreso nacional.

Previa designación de la comisión directiva se formará una columna cívica que recorrerá las calles del pueblo.

Firman el manifiesto, los señores: Mariano J. Pereyra, Timoteo Ussher, doctor Florentino A. Torres, José Basttistesa, Andrés Liddle, José L. Grahm, José Alzua (hijo), Pedro Etcheverry, Juan Saffores Juan B. Mendía, Manuel Urioste, Lucio Moreno, Roberto Liddle, Pedro Casamayor (hijo), Martín Irachet, Pantaleón Moyano, Esteban Casamayor, Valerio E. Salvadé, Santiago Dominguetti, Antonio Arambel (hijo), Rodrigo Melendi, Bernardo Casamayor, Juan Arambél, Rosendo Tótaro, Pedro Alzúa, Santiago Quin, Joaquín Granel, Norberto Desprats, Mansueto Maloberti, Pantaleón G. Moyano (hijo), Felizardo F. Pereira, Federico Rozas, Carlos Desprats, Enrique Sala, Nicanor Sosa, Pedro A. Varney, Manuel Lescano, Antonio Aitra, etc., etc.

El mejor aceite

"B & G"

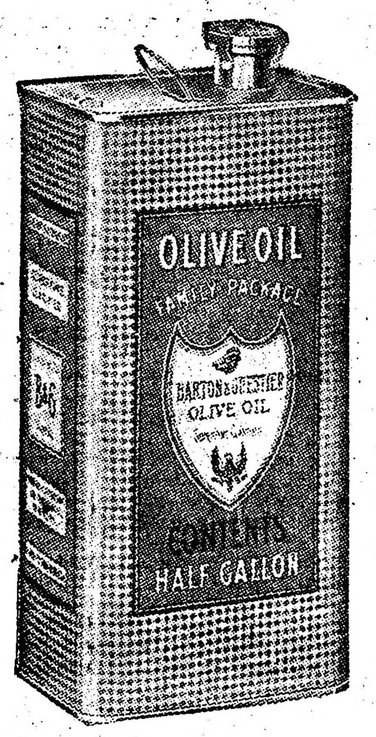

No deje de probarlo

ES EXCELENTE

Unión Cívica Radical

SUBCOMITE FELIX MIELI

Circunscripción 16,a

Los miembros de la comisión directiva de este subcomité quedan cita-

La Granja "ONDAWA"

tiene una de las mejores crías de las gallinas blancas de cresta sencilla raza Leghorn. Son aves de exhibición, para producción de huevos y para crianza de pollos. Podemos suministrar a usted lo que necesite para comenzar una granja avícola, o para mejorar con una buena raza su cría actual de aves.

ONDAWA FARM
WHITE LEGHORNS

Una crianza científica por quince años ha hecho que nuestra cría sea ahora una de las mejores en los Estados Unidos. El catálogo se suministra a solicitud.

ONDAWA FARM,
Shushan, New York, E. U. A.

Al pedir catálogos o informes refiérase a este aviso de LA EPOCA.

La Palabra SHIRLEY en las bolsillas sirve para que los comerciantes y el público distingan los tirantes originales SHIRLEY President—los tirantes de mayor uso en el mundo.

Los tirantes Shirley President son los que más venden los comerciantes, porque son los mejores para el uso de los consumidores, y también porque millones de consumidores saben eso. Hay utilidades seguras y liberales y la certidumbre de agradar a los clientes con la venta de los tirantes originales y genuinos SHIRLEY President. Evítense las imitaciones. Búsquese la palabra SHIRLEY. Esa palabra protege a usted y a su clientela. Catálogos, condiciones, precios, etc., a solicitud.

PRESIDENT SUSPENDER Co.
Box No. 251 — Shirley, Mass, E. U. A.

Al pedir catálogos o informes, mencione este aviso de LA EPOCA.

LA GUERRA EUROPEA

SITUACION POLITICA

CONFERENCIA EN VIENA SOBRE LA RUPTURA DE RELACIONES—EXTRACTO DE LA NOTA NORTEAMERICANA PIDIENDO QUE AUSTRIA DEFINA SU ACTITUD — LABORISTAS Y RADICALES PIDEN LA PAZ EN LOS COMUNES — REFUTACION POR BONAR LAW — PROYECTO DE NUEVA LEGISLACION ADUANERA BRITANICA — MEDIDAS DE AUTORIZACION AL PRESIDENTE WILSON — LAS CONCESIONES ALEMANAS A ESPAÑA.

Es bastante embarazosa la situación en que se encuentra colocado el emperador de Austria-Hungría, a consecuencia del decreto alemán relativo a la guerra submarina. Hasta hoy su actitud en el asunto no pasa los límites, de una vehemente probabilidad, fundada en premisas cuya conclusión lleva lógicamente a prever una ruptura de las relaciones diplomáticas entre el Imperio del Adriático y la gran república norteamericana.

Como el punto no admite situaciones indecisas, el gobierno de los Estados Unidos, por intermedio de su embajador en Viena, Mr. Penfield, ha planteado al de Viena la concreta interrogación que el caso requiere. Este hecho demuestra de parte de los hombres de Wáshington una gran dosis de voluntad para evitar el conflicto. Y, en cuanto a los de Viena, es casi seguro que el emperador Carlos, se preocupa de llegar a una solución satisfactoria; la cual, por lo demás, no es fácil supuesto que los vínculos de su alianza con Alemania le impiden disparidades de conducta. Hoy ha de saberse algo decisivo al respecto, como consecuencia de la entrevista del canciller Czernin y del embajador norteamericano con el emperador Carlos I.

De todos modos, pende ante el gobierno austro-húngaro la nota del de Wáshington, pidiendo aclaración sobre la vigencia de las promesas hechas con motivo de los hundimientos del "Ancona" y el "Persia". Ellas consistían en el compromiso de no hundir ningún barco sin previo aviso, ni dentro ni fuera de las zonas marítimas de guerra, procurando siempre el previo salvamento de vidas, a menos de conato de fuga o resistencia.

Recuerda la nota que están pendientes las investigaciones sobre casos en que infringieron tales investigaciones. Recuerda que Austria-Hungría se ha plegado a la intimación alemana de recrudecimiento de la campaña submarina. Y pregunta, en fin, en términos precisos, si las promesas aludidas han de entenderse alteradas por esa adhesión, o si ésta no modifica aquéllas.

Como ya decíamos, la interrogación norteamericana plantea un conflicto emperador de Austria; pero, la salida del mismo está indicada. No se necesita mucho esfuerzo para comprender que Carlos I está "obligado" a no discrepar de las medidas adoptadas por el almirantazgo teutón.

El recrudecimiento del mal parece, por lo tanto, ineludible. Y es en estas circunstancias fatales cuando resuena en la cámara de los comunes la voz del pacifismo, reclamando al gobierno la atención por éste en cambio concretada a las actividades bélicas.

Bonar Law, respondiendo a radicales y laboristas — seguramente grupos reducidos de tales partidos — que clamaron por la paz en la sesión de ayer, se expresó en términos tan decisivos, que no dejan esperanza alguna de éxito a los leaders de esa tendencia.

Según Bonar Law, la cuestión que se presenta es ésta: ¿existe otro medio de salvar la libertad que no sea combatir en su defensa?

La respuesta, según el mencionado miembro del gobierno inglés, es negativa. Por consiguiente, el propósito de los postulantes de la paz es extemporáneo. Además, Alemania dió a Mr. Wilson la callada respuesta, cuando éste le insinuó la conveniencia de exponer sus condiciones de paz.

Hizo presente que para Alemania la paz no significa sino la ratificación del triunfo de su propia "máquina" militar; y que ésta considera indispensable para alcanzar tal resultado, no sólo combatir a sus adversarios, sino aterrorizar al orbe entero. Ese terrorismo es considerado por la política bélica germana como un exponente de humanitarismo, por cuanto presupone el apresuramiento del fin del conflicto. E Inglaterra y sus aliados combaten para desvanecer esa falaz ecuación de dos principios tan diametralmente opuestos.

"Creemos y sabemos (dijo Bonar Law) que esta guerra ha sido impuesta al mundo por un cálculo tan frío como el del jugador que mueve una pieza en el tablero de ajedrez.

"Si la guerra terminase hoy sin que el organismo militar prusiano quedase roto, ¿quién nos garantizaría de que esos mismos preparativos no volverían a ser hechos inmediatamente, y que no tendríamos que volvernos a defender en condiciones peores?

"Si podemos impedirlo, no habrá segunda guerra púnica".

Conviene anotar un detalle que no carece de importancia, por dimanar de uno de los factores de la política gubernativa inglesa. Bonar Law hizo notar que hasta los neutrales — y de modo muy especial y resuelto "la más grande de esas naciones" — se manifiestan adversas a la conducta de los aliados centrales con las exigencias de paz de las fracciones laborista y radical de los comunes.

Tratando el aspecto financiero de la política interna, el mencionado ministro del tesoro anunció a los comunes que, en su concepto, la suma recolectada para el empréstito alcanza a unos setecientos millones de libras esterlinas.

Se anota que no hubo necesidad de medidas coercitivas; y que el cierre del préstamo se ha cumplido a las cinco semanas de iniciarse aquél.

Tiene ese empréstito un aspecto singularísimo; y es que fué íntegro cubierto por la erogación privada, sin concurso directo de los bancos. La prensa londinense pone de resalto el carácter de ese empréstito, y su significación de la existencia de una gran reserva de riqueza nacional contra la cual no podrá nunca prevalecer el esfuerzo germano, ya que la elevada cifra cubierta no importa el agotamiento del acervo británico.

Ahora, la comisión parlamentaria de política comercial e industrial recomienda el estímulo a la producción nacional de alimentos, materias primas y manufacturas; acordándose privilegios aduaneros a los productos coloniales, creándose tarifas que sirvan de base a tratados con los neutrales y aliados, con la mira de lograr disminuciones o supresiones de derechos a los artículos de manufactura británica.

El informe aludido hace además un elenco de medidas conducentes, sin olvidar la atención a las reclamaciones obreras.

Este asunto es muy probable que sea sometido al consejo de delegados de dominios y colonias, próximo a reunirse en Londres. Así lo insinúa el informe de la aludida comisión parlamentaria.

Mientras tanto, llega a su momento crítico la expectativa originada por la situación germana-norteamericana. A medida que el embajador Gerard se aproxima a Wáshington, crece la certidumbre de que el presidente Wilson no adoptará una política de abierto rompimiento con el imperio teutón, mientras el representante diplomático de Estados Unidos en Berlín no le informe verbalmente de las disposiciones íntimas del gobierno alemán respecto a la nación norteamericana. Hay la impresión de que los submarinos teutones evitarán en lo posible todo ataque a naves norteamericanas o de la América del Sur.

Al mismo tiempo, hay pendiente un proyecto de ley facultando al presidente Wilson para emplear las fuerzas de mar y tierra de los Estados Unidos, en caso de creerlo necesario para dar sanción a las disposiciones del derecho internacional.

Al respecto conferenciaron el secretario de Estado Lansing y el procurador general de la república.

Las disposiciones benévolas supuestas a Alemania respecto de América, se hacen ostensibles, también en lo que atañe a la navegación española; pues, el gobierno de Berlín se propone concurrir en alivio de la escasez de carbón en la península, permitiendo que barcos españoles lleven a Inglaterra mercaderías no consideradas como contrabando, para embarcar al regreso, en puertos alemanes u holandeses el carbón procedente de Alemania.

Si esta medida llega a cumplirse, la situación de la península mejoraría notablemente; y España no podrá dejar de tener en cuenta ese servicio en la hora oportuna. A pesar, pues, de su aspecto mercantil, se trata de un paso calculadamente diplomático del gobierno berlinés.

Frente occidental

Incursiones francesas ventajosas en Filirey y otros puntos. — Los alemanes asaltan una posición británica en el Transloy. — Bombardeo de las trincheras germánicas de Sailly-Saillisel y otros sectores. — Rechazo de un avance francés en el Mosa. — Imposibilidad del bloqueo contra Inglaterra. — El caso del "Lyman Law". — Buques hundidos o apresados. — El combate naval en la costa española. — Contingente portugués a Francia.

PARIS, 21—El comunicado oficial que publica el estado mayor francés sobre la campaña territorial, dice:

Entre el Oise y el Aisne, en el sector de Avancourt al norte de Flirey y al oeste de Watweller, hubo luchas de artillería bastante violentas.

Realizamos un ataque por sorpresa contra las trincheras enemigas y tomamos prisioneros.

La noche transcurrió en calma en el resto del frente.

Al noroeste del cerro 304, nuestras baterías destruyeron las trincheras alemanas.

En algunos puntos del frente se libraron intermitentes acciones de artillería.

Nuestros cañones especiales derribaron un aeroplano enemigo al sur de Cernay.

EL HAVRE, 21—El gobierno belga publicó el siguiente comunicado oficial:

Al sur de Steenstraate rechazamos anoche dos tentativas alemanas contra nuestros puestos avanzados.

Durante el día hubo la habitual actividad de artillería.

LONDRES, 21—Se ha publicado el siguiente comunicado oficial, sobre la campaña de Francia:

Protegidos por un violento cañoneo que destruyó completamente nuestras trincheras y por el lanzamiento de líquidos inflamables, fuertes destacamentos enemigos se apoderaron al sur de Lé Transloy de un pequeño puesto avanzado británico.

Al este de Armentiéres y al este de Ypres, penetramos en las posiciones enemigas, donde causamos serios daños.

Al sudoeste de Wytschaete, el enemigo hizo estallar una mina, sin resultados.

Cerca de Sailly Saillisel, de La Bassée, de Messines y de Wytschaete, bombardeamos eficazmente las trincheras enemigas.

NUEVA YORK, 21—El estado mayor alemán publica hoy el boletín siguiente, que transmiten de Berlín:

Grupo de ejércitos del príncipe Alberto de Wurtemberg:

Poco antes del mediodía, los británicos emprendieron un avance al oeste de Messines, después de una preparación fracasó y cayeron en nuestro poder un oficial y 6 soldados enemigos.

Grupo de ejércitos del príncipe Ruperto de Baviera:

En el frente del Artois rechazamos algunas partidas exploradoras británicas y regresamos a nuestras líneas con siete prisioneros.

Después de un fuego corto, pero de efecto, nuestros destacamentos de avance se apoderaron de un punto de apoyo al sur de Le Transloy. Lo tomamos por asalto en lucha cuerpo a cuerpo, desalojando a su guarnición. Tomamos 30 prisioneros.

Grupo de ejércitos del kronprinz:

En la Champaña y en los Vosgos se realizaron pequeñas operaciones sin resultado para los franceses.

Al nordeste del frente un golpe por sorpresa de nuestras tropas contra un puesto avanzado enemigo tuvo éxito. Dicho puesto fué tomado en plena luz del día.

Entre el Mosa y el Mosela rechazamos con éxito un avance parcial francés.

Hubo poca actividad en general, debido a la lluvia y la niebla.

LONDRES, 21—El informe de la asociación de los armadores de Liverpool, para el año 1916 presenta una estadística que demuestra la futilidad de la tentativa alemana de bloquear a Inglaterra. En el tráfico oceánico las pérdidas por riesgo de guerra representan un siete por ciento del tonelaje total de los buques británicos empleados en ese tráfico y 10 chelines por ciento del valor de los cargamentos transportados por esos buques.

A pesar del pretendido bloqueo, más de 40 millones de toneladas procedentes de los países extranjeros han sido transportadas hasta los puertos del Reino Unido.

Teniendo en cuenta los nuevos buques completados desde el principio de la guerra, el tonelaje total de los buques mercantes británicos empleados en el tráfico oceánico ha sido reducido en menos de 2 y medio por ciento.

LONDRES, 21 — La agencia Lloyds anuncia que las goletas pesqueras de Terranova «Mayola» y «Dorothy» fueron hundidas.

LONDRES, 21—Se anuncia que un submarino hundió el sábado a cañonazos al vapor carbonero noruego «Dalbeattie», de 1.327 toneladas que se dirigía de Glasgow a Gibraltar.

Había dos norteamericanos a bordo.

Se agrega que el submarino hizo fuego mientras los tripulantes se embarcaban en los botes.

LONDRES, 21—Se observa que el hundimiento del vapor «Lyman M. Law» por los alemanes así como la declaración que lo precedió, constituyen por parte de los alemanes una violación del tratado con los Estados Unidos, y que la misma Alemania apela ahora, y del cual trató de obtener la ratificación por intermedio de Mr. Gerard.

Dicho diario publica los artículos 12 y 13 del tratado prusiano-norteamericano de 1799, que se aplica especialmente al caso del «Lyman M. Law», y que volvió a afirmar el tratado de 1828.

NUEVA YORK, 21—La oficina de informaciones hace hoy esta anuncio, que transmiten de Berlín.

«Debe repetirse una y otra vez que todo aquel que se atreva a penetrar en la zona del bloqueo, perecerá.»

LONDRES, 21—Una información de Flesinga dice hoy que el vapor correo holandés «Koeningen Regentes» ha sido pintado de acuerdo con las disposiciones prescriptas al establecerse el bloqueo alemán.

ESVOCOLMO, 21—El gobierno sueco protestó ante el alemán por el hundimiento del vapor «Varing», y pidió explicaciones por el hundimiento del «Hugo Hamilton».

COPENHAGUE, 21—La reunión de los armadores verificada ayer terminó sin que se hubiera llegado al resultado apetecido para aliviar la situación del comercio marítimo.

Sus negociaciones deberán reanudarse hoy.

MADRID 21—Ayer por la mañana llegaron a Madrid, procedentes de un puerto del norte de la península, de paso para Gibraltar, 250 soldados hindúes salvados del naufragio de un barco británico cuyo nombre se ignora, torpedeado en el golfo de Vizcaya por un submarino alemán.

Se cree que el barco británico hundido fuera un transporte de guerra que conducía soldados para Francia.

BARCELONA, 21—Ha sido confirmado el rumor sobre el combate naval de anteayer frente a Tarragona.

Este tuvo lugar frente a dicha costa entre una escuadrilla de seis submarinos y nueve buques mercantes armados, pertenecientes a los países aliatos.

Se llevó a cabo tan próximo a la costa que casi todos los vecinos de Tarragona pudieron contemplar con anteojos desde los balcones de sus casas las fases del combate.

Los buques fueron rodeados por los submarinos, siendo hundido el primero el buque noruego «Skogland» de 3.041 toneladas y luego el italiano «Giuseppe», pereciendo muchos de sus tripulantes. Pero los submarinos atacaron con preferencia el buque británico «Janeta», de 4.271 toneladas, de la matrícula de Glasgow, salvándose de ser hundido, gracias a la intervención de una escuadrilla de destroyers que acudieron en su auxilio, desapareciendo los submarinos después de un corto tiroteo con éstos.

Ayer por la tarde entró en Tarragona el buque británico «Janeta» con serias averías para reparar.

LISBOA, 21—Un alto personaje político perteneciente al gobierno ha declarado que en la primavera próxima el presidente de la república, doctor Bernardino Machado, hará una larga visita a París.

Le acompañará el ministro de hacienda, doctor Alfonso Costa, y visitarán también la parte del frente francés en que luchan los expedicionarios portugueses contra los alemanes.

En París se proyectan algunos festejos para agasajar al presidente.

LISBOA, 21—El gobierno ha anunciado oficialmente que anteayer llegaron a puertos franceses cuatro transportes de guerra, que conducían el segundo contingente de fuerzas portuguesas destinadas a pelear en el frente francés contra los alemanes.

Los transportes llegaron a Francia sin novedad y las tropas portuguesas desembarcaron esta mañana.

La comunicación oficial no cita los nombres de los puertos franceses en donde desembarcaron los soldados de Portugal.

Los neutrales ante el conflicto

NUEVA YORK, febrero 21. — El embajador de los Estados Unidos en Viena, Mr. Penfield, recibió instrucciones del departamento de Estado para que pregunte al gobierno austriaco cuáles son sus intenciones con respecto a la campaña de submarinos iniciada por los alemanes, y si las seguridades dadas al gobierno de los Estados Unidos con motivo de los incidentes del "Ancona" y del "Persia" deberán considerarse como modificadas o retiradas.

De fuente no oficial se sabe que el presidente de la República es contrario a la idea de romper las relaciones con Austria-Hungría.

NUEVA YORK, febrero 21. — Comunican de Viena que el ministerio de relaciones exteriores ha tomado en consideración la pregunta que le fué dirigida por el embajador norteamericano, acerca de sus intenciones respecto a la campaña alemana de submarinos.

Mr. Penfield pidió que fuese definida la situación austriaca al respecto en forma clara y decisiva.

Un telegrama de la Central News, anuncia que el emperador Carlos conferenció con el ministro de relaciones conde Czernin, después de la entrevista de este último con Mr. Penfield.

Frente austro-italiano

Tenaz combate en Pastorile. — Triunfo de los italianos. — Incursión de éstos en Monte Cebio. — Ocupación Koritza. — Movimiento marítimo.

ROMA, febrero 21. — El ministerio de guerra publicó esta noche el siguiente comunicado que trasmite el alto comando italiano:

Sobre la meseta de Asiago, durante la noche, el enemigo, representado por un destacamento, gracias a galerías cavadas en la nieve penetró en nuestros atrincheramientos de las inmediaciones de Casera Zebio y Pastorile. Después de un violento combate cuerpo a cuerpo el enemigo fué rechazado con pérdidas sensibles y dejó en nuestras manos algunos prisioneros.

La estación de Tarvis fué hecha ayer nuevamente blanco de nuestros tiros eficeces.

En el resto del frente la lucha de artillería fué más intensa en la zona al este de Gorizia y en el Carso.

NUEVA YORK, febrero 21. — De Viena anuncian que el estado mayor austriaco publicó el siguiente boletín.

En el frente italiano la lucha de artillería fué más activa en los últimos días. Tarvis fué cañoneada en repetidas ocasiones.

Nuestras patrullas esta mañana, realizaron una operación al este del monte Cebio, al norte de Assio, tomaron 22 prisioneros.

ROMA, febrero 21. — La reina Elena visitó ayer por la mañana el hospital quinesiterápico destinado a los oficiales convalecientes.

ROMA, febrero 21. — Se anuncia que dos batallones de infantería italiana ha ocupado la ciudad de Koritza, en la Albania meridional.

No se tienen mayores detalles sobre esta operación.

Los diarios al comentar la ocupación de Koritza, recuerdan que Grecia, aprovechando el conflicto europeo ocupó aquella ciudad violando las decisiones de la conferencia de Londres con el pretexto de la seguridad de sus fronteras.

La actual ocupación restablece una situación que había sido alterada en perjuicio de Italia.

Se elogia la política enérgica que el gobierno sigue respecto a Albania, que tiende a asegurar el "hinterland" de Valona.

ROMA, febrero 21. — Se anuncia oficialmente que a pesar del bloqueo de los submarinos alemanes y austriacos, en el período comprendido entre los días 14 y 17 de este mes, han entrado en los puertos de Génova y Nápoles 14 vapores cargados de cereales y carbón.

Frente oriental

Rechazo de un ataque alemán en Slaventine. — Progresos teutones en Slanic. — Las medidas heléncias en el asunto de los armamentos. — Explosión de municiones en Arcanjel. — La jurisdicción militar de Petrogrado. — Resistencia otomana en el Tigris. — Combates en Macedonia y Egipto.

PETROGRADO, 21 — El gobierno publicó el siguiente comunicado que transmite el estado mayor ruso:

Un batallón enemigo que nos atacó en formación cerrada en la región de Slaventine, al noroeste de Podgaste, fué obligado a regresar a sus propias trincheras por el fuego concentrado de nuestras baterías.

En el frente rumano hubo recíprocos reconocimientos y tiroteos.

En la región de Smorgon el domingo y ayer se libraron numerosas luchas aéreas que se decidieron en favor de nuestros pilotos. El subteniente Thamson, después de un desesperado combate, obligó a retirarse a dos aeroplanos enemigos.

NUEVA YORK, 21—Transmiten de Berlín este comunicado del estado mayor alemán:

Grupo de ejércitos del príncipe Leopoldo de Baviera:

En algunos sectores la artillería rusa se mostró más activa que el día anterior, especialmente al sur del lago Drisvyaty y en la orilla oriental del Narajowka.

Grupo de ejércitos del archiduque José:

En el frente de los Cárpatos, durante una tempestad de nieve, efectuamos un «raid» con éxito en un fortín ruso situado al sur de Smotrec. Habiendo hecho prisioneros a sus defensores, hicimos volar la construcción.

Al norte del valle de Slanic, después de expulsar al enemigo y de rechazar contraataques de las avanzadas, llevamos más adelante nuestra posición de combate, en la altura de la cresta montañosa.

Grupo de ejércitos del mariscal von Mackensen:

Cerca de Radulesti, sobre el Sereth, nuestros destacamentos de acometida penetraron en una posición rusa y regresaron, después de destruirla, con 11 prisioneros, 5 varias ametralladoras.

NUEVA YORK, 21—De Viena hacen saber que el estado mayor austriaco publicó ayer el siguiente boletín:

Frente del príncipe Leopoldo de Baviera:

Al este de Lipnica Dolna, sobre el Narajowka, los rusos hicieron estallar una mina debajo de una de nuestras más avanzadas trincheras y ocuparon el cráter abierto por la explosión. Conquistamos dicho cráter.

Al sur de Brzezany, después de una enérgica preparación con lanza bombas los rusos efectuaron un ataque siendo rechazados.

En Wolhynia los austriacos realizaron con éxito una operación.

PETROGRADO 21—El gobierno publicó un comunicado anunciando que en el frente del Cáucaso se realizan reconocimientos y tiroteos.

NUEVA YORK, 21—De Constantinopla dan cuenta que el gobierno otomano publicó el siguiente boletín:

Al sur del Tigris el grueso de las fuerzas enemigas se retiró unos diez kilómetros, dejando sólo puestos de observación en las posiciones que nosotros habíamos evacuado.

El 17 del corriente, después de un vigoroso bombardeo, el enemigo nos atacó cerca de Felahie y consiguió penetrar momentáneamente en nuestras posiciones. A consecuencia de un ataque con granadas de mano que se convirtió después en una lucha cuerpo a cuerpo, reconquistamos por completo nuestras posiciones. Los soldados enemigos fueron casi aniquilados. Tomamos un oficial y sesenta soldados prisioneros y un cañón. Nuestras pérdidas fueron insignificantes.

En los alrededores, el teniente Meincke derribó el 7 del corriente a un aeroplano británico armado de dos ametralladoras. Sus ocupantes, que resultaron ilesos fueron hechos prisioneros.

LONDRES, 21—Se ha publicado el siguiente comunicado oficial sobre las operaciones en Egipto:

En Bir-el-Hassana península del Sinaí realizamos un ataque por sorpresa, e hicimos prisioneros a tres oficiales y 21 soldados.

Atacamos un puesto turco en Nekhl, tomando once prisioneros. El resto de la guarnición huyó. Nos apoderamos, además, de fusiles, cañones y municiones. No sufrimos bajas.

NUEVA YORK, 21—El estado mayor alemán dio hoy el comunicado siguiente, que transmiten de Berlín:

En el frente de Macedonia, entre el lago Ohrida y el Vardar, el enemigo dirigió hasta las primeras horas de la noche un fuego violento contra las posiciones de nuestras fuerzas.

SITUACION MILITAR

OTRO EXITO DE LA DEFENSIVA ALEMANA EN EL ANCRE. — LO QUE SIGNIFICA LA TOMA DE TRINCHERAS BRITANICAS EN LE TRANSLOY. — UBICACION DEL PUNTO. — SU IMPORTANCIA INFERIOR RESPECTO DE LA OFENSIVA LLEVADA POR MIRAUMONT. — LAS POSICIONES DIFICILES DE LA LINEA, DE SAILLY A BOUCHAVESNES.

Ocurre con la toma de trincheras británicas por los alemanes, en el sector de Le Transloy, lo que ya enunciábamos al referirnos a la pequeña ventaja obtenida por el kronprinz en Champaña. La muy contingente adquisición de posiciones en una u otra línea no tiene la importancia que los partes alemanes quieren atribuirle, si no es fruto de un plan ofensivo metódicamente desarrollado.

No hay propósito de desmerecer el esfuerzo de las tropas germánicas al calificar de inútil su precario acceso a aquellas posiciones. Pero sucede que aun reconociendo el valor con que obstruyen el paso de los británicos hacia Bapaume, ni a su comando, ni a los observadores imparciales puede ocultárseles que derraman con excesiva generosidad su sangre contra una acometida tan pausada, pero tan firme, como la que están llevando a cabo los soldados de sir Douglas Haig.

Le Transloy, una de cuyas posiciones acaba de caer de nuevo en manos de las tropas bávaras, es uno de esos varios puntos de la línea en avance, cuya posesión no quedó definitivamente afianzada al amenguar la ofensiva aliada del año pasado. Como Sailly - Saillisel, como Saint-Pierre-Vaast y el bosque de Vaux, ha de haber sido teatro de muy opuestas situaciones para uno y otro grupo de beligerantes, alternativamente atacantes y atacados, desalojados y victoriosos.

Le Transloy puede decirse que marca el ápice de la curva de la línea penetrativa británica en las posiciones alemanas. El golpe decisivo del ataque en desarrollo no depende ni de la posesión actual de ese sector, ni puede considerarse su pérdida parcial o total para los ingleses como otra cosa que un detalle más o menos apresurativo o retardatario del triunfo final.

El interés de la marcha progresiva de los británicos se concentra hoy en los contornos de Miraumont, donde se cruzan las carreteras más ventajosas para el aporte de refuerzos y pertrechos a los atacantes. Desde Miraumont, los ingleses, ya posesionados de las línea de defensas de Pys, que significan una saliente británica por el sudoeste de aquella plaza, amagan Irles. Desde Le Sars, tienen expedita la carretera hacia Ligny-Thilloy, punto muy importante para el ulterior asalto a Bapaume, si los alemanes ofreciesen resistencia al acceso del recinto urbano. Pero desde Le Transloy, en combinación con los ataques llevados desde Gueudecourt, los ingleses tienen que embestir primariamente otras posiciones secundarias, como las de Beulencourt, Villers-au-Flas, Rocquigy, Borastre, etc. Estos avances no podrán pronunciarse de modo favorable, mientras no se afiance la situación táctica de los soldados de Haig en Sailly y el bosque de Vaux.

Los alemanes, para evitar esto último, no sólo disputan con típica porfía la posición de estas últimas localidades, sino que estorban y complican la maniobra británica en torno de Bouchavesnes. Este pueblo, rodeado de trincheras y obras defensivas alemanas muy considerables, es otro punto de convergencia de caminos, y por él atraviesa la carretera principal de Perona a Bapaume. Puesto a menos de tres kilómetros de las batidas líneas Saillisel-Vaast, los británicos necesitan dominarlo, tanto para asegurar el éxito de embestida contra Perona, como para resguardo de sus progresos contra Bapaume. Esta circunstancia explica el tesonero esfuerzo de las tropas del príncipe de Baviera en propugnar todo avance del adversario por ese punto. Es uno de los apoyos cuya caída apresura el fracaso pendiente sobre las águilas del Rhin en aquel sector.

En una extensión, pues, de poco más o menos veinte kilómetros en que se desarrolla la actual actividad ofensiva británica — que apenas tiene carácter preliminar — la pérdida de unas decenas de metros de trincheras con carácter de posesión accidental no puede menos de carecer de influjo en los éxitos ulteriores que privativamente se asignan uno y otro adversario. Esta consideración permite reducir a sus verdaderos límites, que son bastante estrechos, los alcances de la victoria que acusa el comunicado oficial alemán de la campaña en occidente.

En cuanto a la de Oriente, las situaciones permanecen inalteradas; y los resultados de diversas escaramuzas no merecen la atención de una reseña especial.

ROSAS

¿Por qué no las tiene usted desde hace tiempo? ¿Por qué no deja que la hermosura y fragancia de las rosas den más alegría y color a su jardín y más atracción a su casa?

Las rosas dan bonito colorido en los jardines bien cuidados, y no hay nada más hermoso que tener siempre un ramo de frescas y escogidas rosas en la casa.

Podrá usted sembrar su jardín de rosales y tener plantas muy florecientes, con muy poco trabajo de su parte, si sólo consigue buenas plantas desde el principio. Le mandaremos 12 rosales dobles, plantas robustas y bien escogidas, con el gasto de embarque pagado y con la garantía de que llegarán en buenas condiciones, si nos remite $ 2.00 oro americano, o su equivalente. No deje perder usted esta oportunidad, escríbanos hoy y sírvase incluir el pago por adelantado. Le mandaremos las matas de rosas en seguida.

Mandaremos gratis, a solicitud, los folletos en español que describen nuestras inmensas variedades. Refiérase al pedirlas a este aviso de LA EPOCA.

THE CONARD & JONES COMPANY

Especialistas en el cultivo de rosales. — Box 2-B, West Grove, Pa., E. U. A.

CARNAVAL

PROSECUCION DE LAS FIESTAS

EN CORSOS, BAILES Y TEATROS

EL ENTUSIASMO PÚBLICO

La noche del martes señala invariablemente, todos los años, el período álgido a que suelen llegar entre nosotros las fiestas de Carnaval.

Una vez más confirmóse anoche esa observación; y de tal manera que los días anteriores sólo parecieron haber tenido carácter de prolegómenos durante los cuales la gente se estuvo entrenando para tomar parte en la fiesta de anoche, entrando en ella con un máximum de entusiasmo, en cuanto a lo interior y otro máximum de tenacidad y buen gusto en cuanto a la forma de exteriorizarle.

De ahí que tanto en las calles céntricas como en las zonas apartadas de la población se hiciera anoche bien visible del progreso indicado.

Dentro de esa característica general conviene dejar nota de algunas otras no menos interesantes. Una de ellas es la relativa escasez de máscaras aisladas en comparación con los conjuntos, comparsas, carros alegóricos, etc., etc., de los que había anoche excepcional abundancia. Todavía no hace más que diez años el disfraz aislado primaba, de modo notable sobre

En el corso de Cabildo

las demás formas de expansión carnavalesca. La máscara grotesca, que arrastraba detrás de sí una muchedumbre de chiquilos, era la nota típica, infaltable del Carnaval. Hoy las miradas se vuelven más hacia los conjuntos bien presentados, a pie o en carruaje. Ello señala indudablemente una evolución no despreciable en los gustos del público.

Otra observación, plenamente confirmada anoche, es que contra todo lo que pudiera suponerse el Carnaval reviste formas más cultas y se expresa por un léxico más moderado en los corsos vecinales o parroquiales que en el de la Avenida de Mayo. La forma en que en este último se ejerce el Carnaval es de todos conocida, no menos que las expresiones (no precisamente de mucho ingenio) que se cruzan entre los ocupantes de los carruajes y el público de las aceras. Ahora bien: en todos los otros visitados anoche comprobamos en ese respecto una sensible diferencia a favor de los últimos, lo que tal vez se explica por su menor cosmopolitismo y menos heterogénea concurrencia.

Con todo, repetimos, la animación, el entusiasmo y hasta donde es posible, la moderación de los mismos, caracterizaron el Carnaval de anoche. Y a este éxito han contribuído en gran parte, tanto las prescripciones municipales como los mesurados procederes de la policía, gracias a todo lo cual no se han registrado incidentes desagradables.

POR LOS CORSOS

El de los niños—

Entre los éxitos del carnaval de este año, ninguno quizá como el corso infantil del zoo.

La tercera reunión que fué la de ayer superó en animación y concurrencia a la de los días anteriores, habiendo desfilado 26.968 visitantes, correspondientes casi la mayoría a niños, notándose asimismo entre ellos buen número de personas mayores, ya que los jardines de este sitio es un agradable esparcimiento sobre todo en días de tanto calor como el de ayer.

El bullanguero y animado desfile, se llevó a cabo dentro de un orden perfecto, dando motivo así a que se pudiera apreciar el novedoso y variado concurso de pequeños enmascarados, variedad tal que, seguramente, pondrá en serios aprietos al jurado.

El señor Onelli debe estar orgulloso de este resultado magnífico, ya que la fiesta por él organizada, además del éxito apuntado, nadie sabrá agradecer íntimamente que los niños las sanas horas de alegría que se les proporciona, ni nadie como ellos la saben gustar más pura y sinceramente.

Este corso termina el domingo próximo, día en que el jurado dará el fallo sobre los mejores disfraces ex-

El corso en la Avenida de Mayo—

Al público asistente al corso efectuado en la Avenida de Mayo, cabe el doble mérito del entusiasmo que reinó y la compostura que supo guardar en esta ocasión.

La amplia avenida, de suyo tan animada y bulliciosa, cobró un insitado entusiasmo y la afluencia de vehículos se hizo tal que en todo el recorrido formaban una compacta columna llena de grotescas motas de colores y algazaras.

Al frente de nuestro diario completamente iluminado fué donde mayor número de público se estacionaba, haciéndonos por esta medida, algunas simpáticas manifestaciones.

La policía correctísima y oportuna, haciéndose acreedora a un aplauso sincero.

En Belgrano—

Agrega un éxito más a los muchos adquiridos, la comisión organizadora de estos corsos, que con el de anoche llegó a culminar.

El recorrido de la calle Cabildo, estaba lleno de coches, automóviles y peatones, que lo hacían en todas direcciones entre el bullicio y la animación más franca, llegando en un momento a ser tal la concurrencia que hubo necesidad de organizar cuatro filas de vehículos para el mejor tránsito.

Los palcos casi totalmente ocupados por familias de Belgrano sostenían entusiasmados juegos con los ocupantes de los carruajes, haciésdose derroche de serpentinas, flores y alegría, y todo esto encuadrado en la más perfecta cultura y moderación que es de elogiarse en alto grado.

Entre los corsos de este año merece citarse éste como u nmodelo de alegría, buen gusto y moderación, que se ha dejado notar.

En Flores—

Llama mucho la atención la despectiva acogida con que este siempre entusiasta vecindario ha recibido la visita de Momo.

Pero, a pesar de el decaimiento que aún anoche se dejaba sentir, estuvo en mucho superior la concurrencia y animación a los de noches anteriores.

La selecta concurrencia asistente jugó con regular entusiasmo, faltando como nota imprescindible en esta clase de fiesta, la asistencia de comparsas y máscaras que tanta animación dan y la trasmiten ya que es notoria, lo comunicativo de la alegría.

Se hacía ver también la falta de música otro de los números necesarios o casi imprescindibles.

Esperamos que en los corsos venideros sean todo un éxito sin nada que reste brillo a esta simpática fiesta que tanto anima y alegra. Y sobre todo—que nuestra esperanza sea confirmada por la juventud de Flores que siempre se caracterizó por sus inteligentes iniciativas y a cuyo esfuerzo se deben los triunfos que este vecindario conquistará con tanta justicia.

En Barracas—

Superior a todas las noches anteriores fué el corso de ayer, cuyo magnífico resultado pudimos apreciar.

Los palcos preparados, fueron ocupados totalmente y la concurrencia de máscaras, comparsas fué numerosísima.

Los carruajes formaban una compacta fila y cuyos ocupantes jugaron animadamente con las personas de los palcos y aceras.

Para el domingo próximo se anuncia el último corso, circunstancia en que se hará conocer el fallo del jurado encargado de discernir los premios.

En la Boca—

Por motivos de la enulación sin objeto necesario y que al fin, siempre resultan contraproducente en fiestas de esta naturaleza, se llevaron a cabo por diversos núcleos de vecinos, distintos corsos y con pocas cuadras de recorrido en las cercanías de los corsos oficiales.

A pesar de ello el corso oficial resultó bastante animado y concurrido lo mismo que los diversos organizados, que a haberse llevado a cabo todos en el sitio designado oficialmente hubiera sido coronado por el más franco éxito.

En Villa Urquiza—

Con el éxito que era de esperar se realizó el corso en esta localidad, el que tuvo su principal atractivo en el carácter familiar que siempre lo ha caracterizado.

La profusión de adornos y luces, la originalidad de las máscaras y el bonito gusto con que estaban adornados muchos palcos y carruajes, dió a este corso un aspecto de atrayente alegría y regocijo.

La policía llenó en todo momento su cometido con verdadero celo y eficacia, gracias a lo cual el corso de esta simpática villa no tuvo nota discordante alguna ni incidente que alterara el orden y rompiera su armonía. En resumen, pues, el resultado de este corso ha sido sencillamente halagador.

La concurrencia fué numerosa, habiendo podido anotar de entre las familias que ocupaban palcos o coches, a las siguientes:

Baraldo, Moreno, Airala, Poviña, Dastés, Arana, Pintos, Robles, Cassi, Mamberto, Gobelli, Cáneo, Gonella, Sánchez, Sosa, Díaz, Galíndez, Costa, Marchisio, Paz, Llambías, Isola, Grosso, Martínez Campos, Irigoyen, Wigman, Martín, Faussone, Rossi, Belgrano, Martínez, Diez, Del Río, Montagna, Monteverde, Podestá, La Madrid, Las Heras, Boix, Hernández, Allieri, Ferro, Ruiz, Roja, Olivera, Rodríguez, González, Mansilla, Gutiérrez, Passo, Salgado, Díaz, Galán, Massoco Sosa y muchas otras.

En Avellaneda—

Como en los corsos anteriores, el de anoche, efectuado en este pueblo resultó espléndido.

La profusa iluminación, hecha con todo gusto ofrecía un lindo golpe de vista.

Los palcos ocupados en su totalidad por damas y señoritas, jugaron animadísimamente con los ocupantes de los carruajes, no decayendo ni un instante el entusiasmo.

La amplitud de las calles elegidas para el recorrido permitieron el holgado tránsito de la compacta fila de carruajes como de las numerosas comparsas y máscaras sueltas asistentes.

En Zárate—

Las fiestas que con motivo del carnaval se han llevado a cabo, resultaron lucidísimas y dignas del mayor elogio.

La alegría y tradicional cultura con que siempre celebra este pueblo el carnaval, se han puesto de manifiesto en el corso de anoche en donde al selecto elemento concurrente, uníase el buen gusto con que se había adornado las cuadras elegidas para llevarlo a cabo, iniciándose el desfile a las 9 p. m., siendo pocos minutos después pequeño el recorrido de 8 cuadras, designado al efecto.

Los palcos totalmente ocupados por distinguidas damas y señoritas, eran el digno marco de la fiesta, cuyo éxito es necesario de conocer.

Se hizo derroche de serpentinas, flores bombones y sobre todo, de un sano y fino esprit.

Señalamos como principal merecedor de este triunfo al señor Francisco Rosas, actual comisario, uno de los organizadores de los festejos y a cuya acertadísima y digna actuación se debe la lucidez que las fiestas han tenido.

Poco después de las 12 p. m. hora en que se disolvió el corso, se iniciaba en el Club del Progreso el baile anunciado para anoche, cuyo local y jardines adyacentes fueron primorosamente iluminados, reinando durante todo el tiempo que duraría el baile, la mayor animación y alegría, terminando la fiesta en las primeras horas de la madrugada.

Entre las concurrentes vimos a las siguientes señoras:

Magdalena T. de Rojas, María Luisa G. de Boerr, Esther W. de Shaw, Juana Aberastury de Roldán Veyes, Aida S. de Jones Brovone, L. de Bordigone, Amada C. de Gordillo, Lola E. de de la Vega, Gracie Shaw de Navarro, Etelvina Lamas de Palma, Elisa T. de Willemars, Guillermina S. de Krausse, Gracie E. de Graham, Ana S. de Mackeus, Alicia Dobell de Jacoles, Elvira H. de Collado, María Forgues de Lucillo, Manuela Solana de Aspers, Antonia V. de Vandiol, Juana B. de Visca, E. J. de Link, Inés D. de Bonnet.

Señoritas: Sara, Mercedes y Raquel Roldán Verges, Delia y Dora Shaw Palacios, María Luisa y Amelia Betbeder, Fanny Bracco, Elvira Viviani, Delia, Isolina y Eugenia Vandiol, María Luisa y Sara Nélida Lucillo, María Luisa Boerr, María Albina y Margarita Boerr, Emma Remoso, Valentina Rivera, Sara, Emma y Antonia Palma, Adelina, Adelia y Rosa Fontella, María Lastenia Forgues, Amelia Rosetti, Rita y Dora Collado, María Luisa y Blanca Guerri, Mercedes Viscendan, Natividad Roldán Verges, Emma Bello señoritas de Dufour, Justina Decuúges, Connie Syner, Noemi Navarro, Sara Rivas.

POR LOS TEATROS

La noche de ayer vió crecer en el público asistente a los teatros el afán de diversión y con él el aumento mismo de ese público que a pesar de haber hecho su buen desgaste de energías en tres noches anteriores, honró sin restricción alguna tanto a Terpsícore como a Momo, quienes en estos días dánse la mano como en un impulso de expontánea alegría.

Los bailes, pues, estuvieron concurridos a más y mejor.

La Opera, muy "Smart". Los colores apagados, de buen gusto, de los trajes femeninos, desentonaban armoniosamente con el negro de los fraes y el blanco de las almidonadas pecheras. Se bailó discreta, acompasadamente, con una cultura francamente encomiable.

El San Martín, concurrido y animado en gran manera por los concurrentes al concurso de disfraces. Se bailó con entusiasmo, aunque sin exageración.

El Coliseo enormemente concurrido, como siempre; hubieron muchos disfraces de buen gusto; peinados artísticos a profusión.

La banda-orquesta, muy buena, ejecutó un largo y variado programa de danzas. Se bailó hasta una hora muy avanzada de la madrugada.

El Avenida estuvo bastante más animado que en noches anteriores; hubo bastante espíritu y se bailó mucho.

El Princesa, tan concurrido como en noches anteriores; hubo mucha alegría, bastante "esprit" y buena crianza.

El Victoria, muy "popular", congregó las murgas con sus colorinches y sus gritos y sus cacofonías, que dieron a la sala un aspecto singularmente animado.

Se bailó todo, hasta los bailes más imprevistos.

En el Edén (no se puede acertar con la razón) nadie, como en noches anteriores.

En cuanto al Casino, ha sido quizás el más concurrido y alegre de todos: gran cantidad de parejas bailó hasta muy entrada la madrugada.

En el corso de Flores

POR LAS SOCIEDADES

Bailes de disfraz

La Tosca y Juventud del Día. — Como lo habíamos pronosticado, los bailes que llevaron a cabo estas dos sociedades confraternizadas, en los días de carnaval, fueron todo un éxito.

La sala del Augusteo se vió plena de numerosas máscaras, que lucían originales disfraces de buen gusto, las que danzaron con gran animación.

Anuncian para el 24 y 25, a las 11 p. m., dos bailes de disfraz y fantasía, que se llevarán a efecto en el salón Augusteo, Sarmiento 1374.

Lago di Como. — Verificará esta sociedad el 24 del corriente, a las 11 p. m., un baile de máscaras en su local social, Cangallo 1756.

Los dos bailes ya efectuados con motivo del carnaval, resultaron reuniones amables y discretas, rodeadas de sana alegría, reinando en todo momento la mayor animación.

No dudamos que el baile del domingo obtendrá tanto éxito como los anteriores.

En el corso de Barracas

La Rusticana Primitiva. — Lucidos por todos conceptos resultaron los bailes que esta prestigiosa sociedad llevó a cabo en los días de carnaval en la Unione e Benevolenza.

El lunes, el salón estaba repleto de señoritas, que lucían originales disfraces de buen gusto. Durante todo el baile la alegría y el buen humor se prodigaron cordialmente, bailándose hasta la madrugada del martes.

El 24 y 25 del corriente la misma sociedad realizará dos bailes de disfraz en el mismo salón.

Círculo Buenos Aires. — En el salón Lago di Como, Cangallo 1755, verificará este prestigioso círculo un baile de disfraz el día 24 del corriente.

Los anteriores realizados con motivo del carnaval han obtenido un éxito completo.

Primo Circolo Mandolinistico Italiano. — Verificará el día 24 del corriente, a las 11 p. m., un baile de disfraz en los salones de la Casa Suiza, Rodríguez Peña 234.

El baile del lunes estuvo muy concurrido por señoritas que lucían hermosos disfraces; éste se realizó en un franco ambiente de animación y alegría. Propicio el medio, la fiesta resultó animadísima y brillante y la numerosa concurrencia asistente llevó, a buen seguro, la más grata impresión de ella.

Pro escuelas del partido de Bande. —Para los días 24 y 25 del corriente prepara esta sociedad dos bailes de disfraz que se llevarán a cabo en el salón del Centro de Almaceneros, Sáenz Peña 242.

Orfeón Español. — En su local social, Piedras 534, efectuará esta sociedad el 24 del corriente un baile de disfraz y fantasía.

Los Chiripitifláuticos. — Efectuarán el domingo próximo un baile de máscaras en el salón Giuseppe Garibaldi, Sarmiento 2419.

Continuará ese día el concurso de murgas.

Unión de Amigos. — Anuncia dos bailes de disfraz para los días 24 y 25 del corriente, bailes que se llevarán a cabo en el salón de la Nazionale Italiana, Alsina 1465.

Los Inmortales. — En el salón de la Unione e Benevolenza, verificará este centro un baile de disfraz y fantasía el próximo domingo.

Círculo Alvear. — En su local social, Moreno 2087, llevará a cabo este culto club social un baile de máscaras. A juzgar por el gran número de invitaciones solicitadas, promete estar muy concurrido.

Centro Eslava. — En el salón La Argentina, Rodríguez Peña 361, verificará esta sociedad el 24 del corriente un baile de disfraz.

El Quijote. — El sábado 24 del corriente, a las 11 p. m., efectuará este centro un baile de disfraz en el salón Mariano Moreno, Santiago del Estero 1243.

Ultima Hora y Jorge Newbery. — Estas dos sociedades confraternizadas, verificarán el 24 y 25 del corriente dos bailes de máscaras en el salón La Unión, Jorge Newbery 3547.

Leandro N. Alem y Tomo y Traiga. — En los días 24 y 25 del corriente llevarán a cabo 3 bailes de disfraz en el salón de la Sociedad Española de Belgrano, General Paz 1750.

Círculo de las Rosas. — Para el 24 del corriente anuncia el gran baile de máscaras que se llevará a cabo en el salón de la calle 2 de Mayo 4555, (Barrio Oeste).

La Flor Argentina. — Verificará un baile de disfraz el domingo 25 del corriente, en el salón de la Casa Suiza, Rodríguez Peña 234. Los anteriores bailes de máscaras organizados por esta sociedad estuvieron muy concurridos.

Todos o Ninguno. — En el salón-teatro General Urquiza, Guanacevi 5453, llevará a efecto esta sociedad dos bailes de disfraz en los días 24 y 25 del corriente.

HOY MISMO

Pruebe Vd. la

LECHE ASEPTICA

y la llevará consigo en los viajes

Productor exclusivo:

VIÑAS

PARAGUAY 954

Plancha Eléctrica "PRINCESS"

Esta plancha de ropa es de calidad, diseño y acabado superior. Se garantiza que agradará a todos los compradores. Se vende mucho y se está usando en todos los Estados Unidos y en algunos otros países.

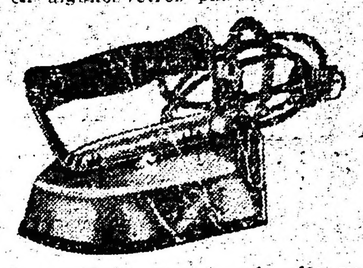

Se considera como de más alta clase que cualquiera otra que esté ahora de venta. Precios especiales al por mayor. Escríbanos pidiendo la circular y los precios para agentes de responsabilidad.

CHICAGO FLEXIBLE SHAFT Co.
North Wells St., Chicago, E. U. A.

No deje de mencionar este aviso de LA EPOCA.

UN CONSEJO . . . . .

Compare nuestros precios y competencia con los de otras casas que le sea recomendada.

A GARBARINO — OPTICO TECNICO

288 - Esmeralda - 288

Nuestra especialidad nos exime de intermediarios, condición que permite la modicidad de nuestros precios.

Examen de la vista sin gasto alguno, disponiendo siempre de **Anteojos y Lentes** enchapados desde

$ 8 m/n.

Folletín de LA EPOCA (2)

JACKSON H. RALSTON

LOS PAISES AMERICANOS Y EL ARBITRAJE

En algunos casos, como en las controversias de límites, los comisionados, después de establecer las bases fundamentales, han dejado a comisiones técnicas el deber de fijar los límites. Un caso, el de los límites de Alaska, ofrece el ejemplo de un tribunal extraordinario que comprende un número igual de representantes de las naciones contratantes, quienes resolvieron, por mayoría de votos, de qué lado estaba la razón.

Adhesiones a las convenciones de la Haya—

Las naciones norte y sudamericanas han manifestado de varios otros modos su adhesión al principio de arbitrae. La primera convención fué firmada por los Estados Unidos y México; la segunda por estos mismos países y la Argentina, Bolivia, Brasil, Perú, Colombia, Ecuador, Guatemala, Haití, Nicaragua, Panamá, Chile, El Salvador, Uruguay y Venezuela. El primer caso sometido al Tribunal Permanente de La Haya fué el de los Fondos Píos de las Californias, entre México y los Estados Unidos, seguido un poco más tarde por el del Asunto Preferencial de Venezuela y subsecuentemente por otros que afectaban a varias naciones de la América del Norte y de la del Sur. A los Estados Unidos y México corresponde, pues, el señalado honor de haber sido las primeras naciones en someterse al Tribunal Permanente de La Haya, y ese ejemplo ha merecido la aprobación de todo el Continente americano en repetidas ocasiones.

Corte de Justicia Centroamericana—

Las constantes diferencias entre los países centroamericanos dió lugar a que se celebrara en Wáshington, en noviembre y diciembre de 1907, un Congreso de Paz Centroamericana, como resultado del cual se firmó un convenio por el que se estableció una Corte de Justicia Centroamericana. Adhiriéronse a esta convención: Costa Rica, Guatemala, Honduras, Nicaragua y El Salvador. Por ella se obligaron las repúblicas centroamericanas a someter al arbitraje todas las controversias o cuestiones que surgieran entre ellas, sin distinción de naturaleza ni de origen, en todo caso en que los respectivos ministerios de Relaciones Exteriores no hubieran podido llegar a algún acuerdo.

Se facultó igualmente a la Corte a conocer de las cuestiones que un particular de cualquiera de las repúblicas centroamericanas tuviera en contra de cualquiera de los otros gobiernos interesados con motivo de la violación de tratados o convenciones o con motivo de otras causas de carácter internacional, y sin importar que su propio gobierno apoyase o no dicha reclamación; y siempre se hubiera recurrido a todos los medios establecidos por la legislación nacional del país respectivo o se hubiera demostrado de manera palpable que había habido denegación de justicia. Es competente también la Corte para conocer de causas que se susciten entre cualesquiera de los gobiernos o individuos, siempre que le sean sometidos por acuerdo mútuo y para conocer también de una cuestión internacional que cualquiera de los gobiernos centroamericanos y un gobierno extranjero haya convenido especialmente en someter. En virtud de este tratado, quedó establecida la Corte de Justicia Centroamericana a la que se han sometido varios casos, que han sido resueltos.

Tratados de arbitraje entre los Estados Unidos, de una parte, y Francia e Inglaterra, de la otra, que nunca llegaron a ratificarse—

Existen ciertos proyectos arbitrales de índole distinta los cuales el gobierno de los Estados Unidos ha firmado, que merecen un párrafo aparte. En 1911, se prepararon tratados idénticos entre los Estados Unidos por una parte, y Francia y la Gran Bretaña por la otra, que nunca entraron en vigor debido a ciertas reformas introducidas por el Senado de aquél país que no merecieron la aprobación del Poder Ejecutivo. En virtud de estos tratados serán sometidos, por la Convención de 18 de octubre de 1907, al Tribunal Permanente de Arbitraje establecido en La Haya o a algún otro tribunal de arbitraje que al efecto se designe por convenio especial, todas las diferencias que no puedan ajustarse por la vía diplomática "relativas a asuntos internacionales en que se interesen las altas partes contratantes, con motivo de una reclamación presentada por cualquiera de ellas en contra de la otra, fundada ya sea en un tratado o ya en cualquier otro concepto y que por su naturaleza sea susceptible de arreglo judicial porque su resolución pueda ajustarse a los principios del derecho o de la equidad. En caso de un convenio especial se establecerá todo lo relativo a la organización de dicho tribunal y si es necesario se fijarán las facultades de los árbitros, se determinará el alcance de la cuestión o cuestiones que se debaten y se resolverán las condiciones y el procedimiento que hayan de seguirse en cada caso.

El tratado igualmente dispone la creación de una Alta Comisión Mixta de Investigación a la que, a petición de cualquiera de las partes, será sometida para un examen minucioso e imparcial cualquier controversia que se suscite entre las altas partes contratantes, conforme a lo prescripto por el artículo primero, antes que esta controversia se someta al arbitraje; igual procedimiento se seguirá con otra controversia que más tarde surja entre las partes contratantes, aún en el caso de que no haya completo acuerdo acerca de si está comprendida o no dentro de lo estipulado en el artículo primero; entendiéndose, sin embargo, que podrá diferirse el arbitraje hasta después de transcurrido un año desde la fecha en que se haga la petición al efecto, con el objeto de que haya una oportunidad para una discusión diplomática y el arreglo de las cuestiones debatidas, siempre que cualquiera de las partes desee ese aplazamiento.

El Senado rechazó el siguiente artículo:

Se conviene, además, que en aquellos casos en que no puedan convenir las altas partes sobre si una controversia debe someterse al arbitraje, conforme al artículo I de este tratado, se refiera este punto a la Alta Comisión Mixta de Investigación; y si todos los miembros de esta Comisión o todos con excepción de uno resuelven que tal controversia está comprendida dentro del alcance del artículo I, será sometida la cuestión al arbitraje, de acuerdo con lo prescripto en este tratado.

El resultado de la eliminación de este artículo fué, por supuesto, el de dejar en libertad a cada una de las partes contratantes para resolver si una controversia era susceptible, por su naturaleza, de alguna solución, restando de esta manera al tratado una gran parte de su fuerza. Debe añadirse que el Senado, al mismo tiempo, agregó la siguiente cláusula como aclaratoria a cada uno de dichos tratados:

Entendiéndose, que el Senado aconseje y apruebe la ratificación de dicho tratado, en la inteligencia — lo cual se hará constar en la ratificación misma — de que el tratado no autoriza que se someta al arbitraje ninguna cuestión que entrañe la admisión de emigrantes a los Estados Unidos o el registro de algunos extranjeros en las instituciones docentes de varios Estados o la integridad territorial de éstos o de los Estados Unidos, o que implique el asunto de la deuda pública u otra obligación de cualquier Estado de los Estados Unidos, o bien cualquiera cuestión que encierre la vigencia de la actitud tradicional de los Estados Unidos en lo relativo a cuestiones americanas o sea lo que se denomina por regla general la Doctrina Monroe, o alguna otra política netamente nacional.

Ultimos tratados de paz—

En confirmación de la actitud general de las Américas respecto de la solución pacífica de dificultades internacionales, está su conducta respecto de "los Tratados de Paz de Mr. Bryan" como suele llamárseles. Estos tratados encierran una idea elaborada por primera vez por el ex secretario de Estado, después de haber recibido la aprobación calurosa del Presidente de los Estados Unidos, bajo cuyas instrucciones el Mr. Bryan los había formulado. Aunque se han firmado ya unos treinta de estos tratados, encontrándose entre los signatarios casi todas las naciones al sur de nuestro país, las ratificaciones se han hecho solamente entre los Estados Unidos y otros dieciséis países, entre los cuales se cuentan: Bolivia, Costa Rica, Colombia, Paraguay y Uruguay. Estos tratados constituyen la prueba más reciente y palpable de que entre las Américas la conservación de la paz por todo otro medio humanamente posible y la administración de justicia como si fuera de hombre a hombre, son los deberes primordiales que incumben a todo estadista. Señalan el camino hacia el arbitraje y acostumbrarán a los espíritus a pensar en términos de paz más bien que en términos de guerra.

FIN

NOTAS POLICIALES

EL HOMICIDIO DE PELLERANO

Detención del autor

Empleados de la sección seguridad personal de la división de investigaciones a cargo del comisario Eduardo L. Santiago, han conseguido detener a Antonio Marcos López o Rodríguez o Romera (a) "Tuco", matador de Alberto Pellerano. El homicida, cuya fotografía reproduce el grabado que ilustra estas líneas, es un individuo de malos antecedentes que registra veinte entradas en la policía por hurtos, robos y otros delitos contra la propiedad privada. Fué capturado en el domicilio de la calle Gorriti número 5380, donde se refugió una vez cometido el homicidio.

Antonio Marcos López (a) "Tuco"

Averiguaciones practicadas por la sección 19, que interviene en el sumario, permiten establecr las causas que dieron origen a la muerte de Pellerano, producida en las circunstáncias que son del dominio público.

La víctima tuvo, pocos momentos antes de ser asesinado, un incidente con Angel Correa Rodríguez, hermano del victimario. Pellerano, disfrazado de gaucho, atacó con una cachiporra a Correa Rodríguez, infiriéndole varios golpes en la cabeza. Parece ser, a estar a la declaración del victimario, que en esa circunstancia intervino el "Tuco", quien rogó a la víctima que no castigara a su hermano; Pellerano desatendió ese pedido y entonces Antonio Marcos López intervino en defensa de su hermano, asestando a Pellerano una profunda puñalada que determinó su muerte.

LA MUERTE DEL ALMACENERO RICHETTI

La sección personal de la división de investigaciones practica activas diligencias para esclarecer la muerte del almacenero Esteban Richetti que aparece rodeada de cierto misterio.

No cabe duda, desde luego, que Richetti fué víctima de un atentado criminal y se explica, perfectamente, que la víctima no haya denunciado antes de morir a sus agresores. Se ha comprobado a ese efecto, que Richetti mantenía relaciones comerciales con un grupo de individuos de malos antecedentse, y es muy posible que, sin darse cuenta de su fin cercano haya tratado de ocultar aquella circunstancia. Los empleados de policía que intervinienen en el suceso, han detenido á un grupo de ladrones que frecuentaba la casa de comercio de Richetti y los cuales han sido puestos a disposición del juez doctor Lavallol.

GRAVE ACCIDENTE DE TRAFICO

Un muerto y dos heridos

En el consultorio central de la Asistencia Pública, dejó de existir esta madrugada la señorita Ana Caló, a consecuencia de las heridas que recibió en el accidente ocurrido anoche en la calle Balcarce a la altura de la de Victoria.

Como es del dominio público, la extinta viajaba a las 11 de la noche en un breck en compañía de sus hermanos Sara Caló de Abagliano, José Caló y de los señores Salvador Saufó y Juan Limino, por la citada calle en dirección al norte.

En sentido contrario marchaba un automóvil dirigido por José Vidal, y sea por consecuencia del ruido que producía el motor del vehículo o bien lo que es más aceptable, debido a la intervención de alguna máscara, el caballo del breck, se espantó y emprendió una carrera desenfrenada que determinó su vuelco brusco sobre la calzada. Los pasajeros del breck, especialmente las hermanas Caló, sufrieron por efectos del accidente graves lesiones internas que han producido la murete de una de ellas y ponen en serio peligro la vida de la otra.

La señorita Ana Caló contaba 19 años de edad.

AGRESION CONTRA UNA MUJER

En la comisaría 13.a se encuentra detenido el marinero Osvaldo Vercesi, acusado de haber producido con una navaja lesiones de importancia en el rostro y en el brazo derecho a la mujer Celestina Retta.

El hecho se produjo esta mañana a las 6.30 en el Paseo de Julio, frente al número 818, en circunstancias en que el heridor, después de haber realizado un paseo en automóvil dejaba en su domicilio a la mujer expresada.

De las averiguaciones practicadas por la sección arriba citada se desprende de que Vercesi requería de amores a Celstina de tiempo atrás. Esta mañana, el galán propuso a Celestina, constituir juntos un hogar y ante la negativa de aquella la agredió en la forma en que dejamos expuesto.

CHOQUE DE VEHICULOS

En las calles Perú y Alsina, esta mañana el automóvil de policía, que conducía al médico de guardia doctor Mariano Espina, fué embestido por un coche de remise que marchaba sin conductor y con los caballos desbocados por la segunda de las arterías citadas en dirección al este.

Como consecuencia de la colisión ambos vehículos resultaron con desperfectos de consideración que no han sido avaluados todavía, no habiéndose producido desgracias personales.

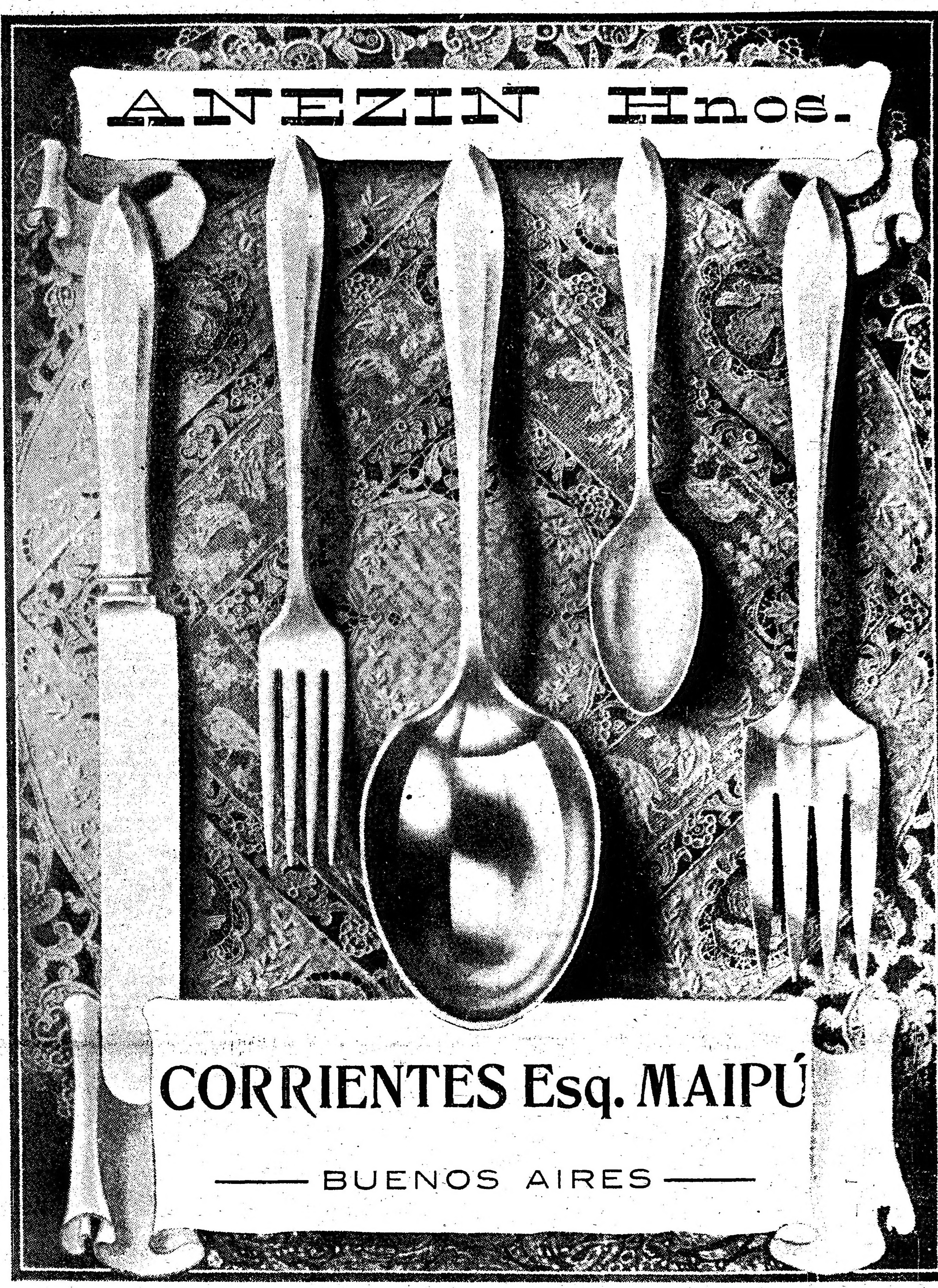

Colección de avisos modelos de "La Epoca" — Modelo nº 5

LA LLUVIA

Ha llovido en el sud y centro de Buenos Aires, en la Pampa Central, en el extremo sud de Santa Fe, en el sud de Córdoba, en San Luis y en puntos aislados en Mndoza y Río Negro. Continúa nublado y lluvioso en las provincias del sud mientras que reina tiempo bueno y caluroso en las del norte.

Prevalecen vientos del norte en las provincias del norte y vientos del sudeste en un área que se extiende del sud de Buenos Aires hasta San Juan.

La temperatura ha subido algo en las provincias del noroeste y ha bajado en las del sudoeste; actualmente se encuentran temperaturas muy altas en las provincias excepto en el sud de Buenos Aires y en San Luis. En esta región y en los territorios del sud la temperatura está casi normal.

La presión atmosférica continúa muy baja en las provincias, pero ha subido algo en los territorios del sud donde está desarrollándose un área de presión alta.

AVISOS DE LLUVIAS

Buenos Aires. — Acosta 3, Alagón 25, Albariño 21, Alberti 3, id T. N. 5, id T. P. 5, Algarrobo 6, Alsina 15, Almeyra 5, A. Brown 24, Alta Vista 10, América 13, Ameghino 33, Andant 25, Arano 2, Araujo 4 y 17, Arboledas 1, Arenales P. 55, Arenaza 2, Argerich S. 9, Arcasubi 6, Avestruz 15, Ayacucho T. P. 1, id S. 15, Azul M. 17, id T. P. 18, id S. 20, Báez 6, Bahía Blanca M. 1 y 9, id T. P. 6, id S. 18 id P. S. Bajo Hondo 5, Balza 3, Baudrix 5 y S. Benítez O. 4, Berraondo 1, Beruti 17, Blanca Grande 10, Bigayuva 18, Bolívar S. 11, id T. P. 25, Bordenave 15, Bragado T. P. 5, id O. 4, Buratovich 6, Cabildo 6, Cacharí S. 14, Calfucurá 9, Cambaceres 2, Cañuelas T. P. 20, id S. 23, Carhué F. C. M. 20, Carlos Calas 11, Casalins 9, Casares O. 14, Casbas 11, Caseres T. P. 6, Casey 10, Castelli 6, Castilla 2, Cerrito 63, Cilley 9, Coman 17, Colonia Seré 63, Condarco 12, Coraceros 66 y 88, Dorrego T. P. 34, id S. T. P. 51 y 55, id S. 6, Vidal T. P. 7, id S. 8, Corrazi 2, Costa 22, Crotto 19, Cuenca 9, Curumalán 5, Chacabuco P. 3, Chajá 5, Chaucay 11, Chascomús T. P. 20, id S. 27, Chasicó 51, Chillar 7, Chiclana 51, Chivilcoy Norte 1, Colbert 15 y 10, Daireaux 4, Darragueira 5, De Bary 18, Del Carril 4, Del Valle 23, Dennehy 8, Dionisia 2, Dolores T. P. 6, id S. 9, Dufaurena 4, Drabble 4, Dudignac 25 y 32, Duhau 8, Dussaud 1, Elordi 3, El Dorado 2, El Triunfo 4, Encina 3, Empalme Lobos 60, Encina 12, Ernestina 13, Fatraló 2, Fernández 9, Fortín Viejo 6, French 24, Freyre 57 y 60, García 2, Gazcón 3, Alvarado 2, Alvear T. P. 15, id S. 15, G. Belgrano T. P. 31 id S. 25, Conesa 12, Lamadrid T. P. 102, id S. 1, Madariaga 8, Paz T. T. 22, Pinto T. P. 10, id O. 4, j Villegas O. 5, Germania 18, Gil 2, G. Ugarte 3, Gorchs 8, Gorostiaga 2, Gorriti 9, Graciarena 7, Guaminí M. 2, id T. P. 7, Guanaco 27, Guerrero 7, Guido 9, Henderson 10 y 40, Hortensia 34 y 72, Indacochea 30, Ing. Thompson S. Juárez T. P. 67, Junín M. Krabbe T. P. 2, id S. 1, Labardén 10, Lavalle 42 y 97, La Colina 85, Madaro 29, Mamaguitas 27, María Lucila 28 y 60, Naón 5, Napostá 22, Nueve de Julio T. P. 6, id O. 2, O'Higgins 5 Olascoaga 19, Ordoqui 51 y 75, Origone 7 y 16, O. de Rozas 28, Passo 63, Pelicurá 34, Pradére 16, Puán 40, Quenqu 10, Roberts 33, Rojas 16, Saavedra 35, na 21, Quiroga 20, Ranchos 18, Recalde Saldungaray 15, Salvador María 41, S. Unzué 20 y 24, Sol de Mayo 30, Suipacha 16, Tapalqué 1, Tejedor 29, Temley 7, Thames 4, 30 de Agosto 1, Udaquiola 8, Valdes S. 22, Vallimanca 20, Varela (F.) T. P. 11, Vedia P. 20, Vegas (H.) 16, Venancio 8, Viglancia 5, Villafañe 5, Volta 16, Warnes 9, Yutuyaco 2, Zárate E. R. 2, Zavalía 4.

Santa Fe: Alvear (D.) 81, Amenábar 32, Arroyo Seco 5, Peyrano 10, Portalis 21, San Urbano 27, Santa Emilia 7, Santa Isabel 5, Venado Tuerto 2, Calabacilla 4, Libaros 2, Urdinarrain T. P. 10 Villa Mantero 2, Villaguay T. P. 10.

San Luis: 13, Balde 19, Fraga 7, Lavaisse 5, Nashel 1, San Luis 17, Villa Mercedes 15.

Córdoba: Achiras 24, Alejandro 19, Alejo Ledesma 10, Alta Gracia 83, Baigorria 8, Bengolea 2, Cabrera 6, Cañada Verde 4, Corral de Bustos 10, Chazón 32, Chaján P. 27, Del Campillo 2, Dolores 4, Elena 26, Fotheringham 27, Guatimozin 12, Huascha 21, Isla Verde 3, Lagunillas 34, La Carlota C. A. 34, La Carlota P. 40, La Cautiva 10, Las Liebres 39, Mackenna 21, Marcos Juárez 4, Moldes 62, Monte Buey 2, Ordóñez 14, Paseo 9, Pilar 1, Posse (J.) 16, Reducción 49, Ranrcó 38, Río Segundo 1, Sampacho 76, Santa Victoria 28, Serrano 13, Washington 10.

Pampa Central: Abramo 26, Aguas Buenas 26, Agustoni 4, Alpachiri 2 A. Italia O. 15, Anchorena 35, Anguil O. 10, A. Peña 17, Aranz (J.) 26, Bernasconi 40, Boeuf 10, Cachirulo 12, Catriló O. 14, Catriló P. 11, Cereales 6, Conhelló 1, Colonia La Pastoril 8, Chanilao P. 18, Chanilao O. 18, Doblas 3, Dorila 60, Epu-Pel 12, Falucho 4, Gamay 25, Gaviotas 7, Gral. Acha M. 4, Gral. Acha P. 25, Gral. Campos 1, Gral. Uriburu 12, Guatraché 4, Hidalgo 1, Hucal 15, Ing. Luiggi 6, Int. Alvear (Ojeda) 1, Ivanowsky 9, Larroudé 19, La Gloria O. 15, Loventuel O. 6, Luan Toro O. 12, Macachín M. 9, Metileo O. 2, Monte Nievas 1, Murature 8, Perú 26, Pico O. 50, Pico P. 50, Quehué 9, Quetrequén O. 3, Realicó O. 40, Realicó P. 40, Remecó 3, Simson 9, Speluzzi 37, Santa Rosa 11, Telén O. 13, Utracán 6, Unanué 30, Van Praet (A.) 4, Vértiz 48, Victorica O 12, Villa Alba 3, Winifreda 36.

Río Negro: 3, Buena Parada 6, Juan de Garay 13, Mancha Blanca 1, Pichi Mahuida 4, San Antonio Oeste 2, Sierra Grande 3.

Mendoza: Sacuñán 20, Rivadavia 3

Chile: Contulmo 51, Puntas Arenas 6, Talca 21, Valdivia 31.

Brasil: Cuyabá 3, Januaria 9, Pernambuco 12, Río de Janeiro 7.

Ferrocarril Central Argentino: Río Segundo. 1 milímetro: Alta Gracia 83, Despeñaderos 8, Gral. Fotheringham 27, M. Juárez 4, Elena 26, Gral. Baigorria 8, Lagunillas 34, Bengolea 2, Chazón 32, Ucacha 21, Las Liebres 38, Alejandro 49, Isla Verde 3, C. de Bustos 10, Guatimozin 12, Carlota 34, Venado Tuerto 2, A. Ledesma 15, Amenabar 32, Arroyo Seco 5, Peyrano 10, El Socorro 20, San Urbano 27, Pergamino 1 2, Rojas 14, sSanta Emilia 7, Junín 7.

Ferrocarril de Buenos Aires al Pacífico; Ramblón, 1 2 milímetro; Rivadavia 3, Sacuñán 20, Balde 19, V. Dolores 4, Fraga 7, Sampacho 76, Moldes 62, V. Mercedes 15, Lavaisse 5, Washington 10, V. Valeria 1 2, Mackenna 21, La Cautiva 10, S. Victoria 28, La Carlota 40, Del Campillo 2, Serarno 12, D. Alvear 81, Santa Isabel 5, Germania 13, El Dorado 2, La Placete 8, Morse 3, G. Villafañe 5, Vedia 20, Arenales 56, Sol de Mayo 30, Gral. Isleño 2, Chacabuco 3, Castilla 2, Junín 8, Cañada Verde 4, Huinca Renancó 38, Realicó 40, Falucho 4, Chanilao 18, Vertiz 48, Speluzzi 77, Pico 50, Dorila 60, Trili 7, Catriló 14, Quenomá 21, Ivanowski 9, Graciarena 7, Murature 8, Los Gauchos 14, Salliqueló 14, Maza 6, M. Riglos 5, Anchorena 3, Cereales 6, Thames 4, Leubucó 2, Yutuyaco 2, Rivera 1, Rolón 10, Hidalgo 1, Huergo 2, Doblas 3, Alpachiri 2, Gazcón 3, Apuyaco 1, Gorriti 1, Gral. Campos 1, Darragueira 5, Bordenave 15, Remeco 3, Guatraché 4, Avestruz 15, Sáenz 14, F. Sola 19, E. Leonó 22, Pelicura 34, Toay 7, Cachirulo 12, Naicó 4, Quehué 5, Utracán 13, Gral. Acha 21, Gamay 20, Unanué 35, Epupel 39, Perú 37, Hucal 30, Abramo 28, Bernasconi 40, Villa Alba 38, J. Aranz 43, Villa Iris 70, Rondeau 47, San Germán 35, Berraondo 14, Nueva Roma 6, Venancio 8, Villa Olga 7, Bahía Blanca 8, Ombucta 8, Origone 9, Buratovich 6, Ascasuri 6, P. Luro 5, J. Pradere 4, Igarzábal 4, Villalonga 6, E. Lamarca 5, Stroeder 3.

Ferrocarril Oeste de Buenos Aires: Aguas Buenas 4, Alagón 25, Albariño 21, Alberti 5, Alta Italia 15, Ameghino 33, América 13, Anguil 10, Arata 8, Arenaza 2, Páez Román 6, Balsa 3, Bayauca 18, Benítez 4, Berutti 17, Boeuf 10, Bragado 4, Cambaceres 2, Carmesa 8 1 2, Casares Carlos 14, Catriló 11, Cerrito 63, Cevallos 1, Colonia Seré 63, Condarco 12, Conhello 1, Costa Eduardo 22, Casuca 9, Chancay 11, hanilao 18, Chiclana 51, Chivilcoy Norte 1, De Bary 18, Dennehy 8, Drabble 4, Duhau 8, Dussaud 1, Elordi 3, El Triunfo 4, Encina 12, Fatraló 1 1 2, Fernández M. 9, French 24, García J. M. 2, Gral. Pinto 4, Gorostiaga 2, Gowland 2, Guanaco 27, Hereford 9, Ing. Luiggi 6, Ingeniero Thompson 18, La Delfina 1, La Dorita 19, La Gloria 11, La Limpia 9, Larrea 6, Larroudé B. 19, Las Toscas 6, Lértora 22, Lincoln 15, Lonquimay 15, Los Toldos 7, Loventuel 6, Los Callejones 12, Luan Toro 12, Madero Francisco 29, Martínez de Hoz 5, Mechita 13, Mercedes 1, Meridiano 5.o 2, Metileo 2, Mom Coronel 4, Monte Nievas 1, Moores 5, Naón 5, Neild R. J. 9, Nueve de Julio 2, O'Brien 10, Ojeda 1, Olascoaga 19, Passo 54, Pasteur 17, Pazos Kanki 10, Pehuajó 19, Pellegrini 8, sPico 50, Pradere 16, Prieto R. 5, Quetrequen 3, Quintana Presidente 2, Quiroga 20, Quirno Costa 13, Realicó 40, Roberts 33, Salliqueló 14, San Emilio 15, San Mauricio 3, Santa Inés 62, Santa Rosa 11, Santa Tomás 18, Seguí Coronel 7, Suipacha 13, Sundblad 70, Tejedor 33, Telén 13, Timote 21, Toay 10, Trebolares 42, Trenque Lauquen 3, Trenel 1, 30 de Agosto 1, Ugarte Gdor. 3, Uriburu 12, Victorica 42, Vigilancia 5, Villa Sauce 12, Villegas 5, Volta 16, Warnes 9, Winifreda 16, Zavalía 3 1 2.

Ferrocarril Sud: La Larga 7, Daireaux 4, Pirovano 20, Paula 6, Recalde 10, Bolívar 24, Del Valle 24, Valdes 22, 25 de Mayo 8, M. Berraondo 1, Ernestina 13, Gral. Alvear 15, Blanca Grande 10, Vallimanca 20, Ernestina 13, Navarro 17, M. Acosta 3, Lomas 3, Quilmes 4, S. Vicente 17, Sor María 41, R. Pérez 4, Del Carril 4, Saladillo 8, Gral. Alvear 15, Monasterio 28, Guerrero 7, Ibáñez 11, Crotto 19, Cacharí 14, Pourtalé 12, Solanet 10, Pasteur 2, Gral. Suárez 6, Luán 3, Saavedra 5, Quilco 2, Puriñora 4, Juárez 2, R. Otero 2, Vidal 8, Krabbe 1, Pringles 1, Peral 7, Tornquist 19, Saldungaray 15, Napostá 22, Cabildo 6, Bahía Blanca 8, Ing. White 13, Bajo Hondo 5, Sauce 5, Dorrego 10, Irene 7, Gil 2, Necochea 3, Dionisia 2, Miramar 2.

Provincia de Buenos Aires: V. de la Plaza 4, Girodis 11, Salazar 21, M. Cazón 27, Asturias 15, Magdala 27, Girondo 30, Bellocq 53, Centenario 32, Cadret 29, La Sofía 30, Bacacay 27, 12 de Octubre 19, Norumbega 17, Gral. Villegas 5, Los Laureles 17, Tres Algarrobos 15, Drysdale 27, Hásares 45, Curarú 38, Larramendy 19, Abel 21, Ancón 23, Smith 6, El Jabalí 25, La Niña 6, Fauzón 5, Nueve de Julio 2, C. Py. 26, Asamblea 12, Plentlén 5, Plá 9, Achupallas 5, Vedia 16, De Bruyn 84, Kil. 95 50, La Pieta 10, Delgado 67, Ferré 34, La Vanguardia 2, Sargento Cabral 10, Cañada Rica 20, M. Benítez 8, Rancagua 5, Arroyo Dulce 9, Tacuarí 4, Salto 1, Berdier 3, Los Angeles 4, Tres Sargentos 9 R. Biaus 1, Moll 2, Las Marianas 2, Anasagasti 7, Navarro 12, Mercedes 1, Altamira 1, San Eladio 2, Plomer 9, Villars 5, Pontevedra 8, Gral. Catán 4, Buchanán 29, Canning 10 Tejedor 35.

LABARDEN, febrero 21. — Cayó en ésta una abundante y benéfica lluvia.

Probabilidades del estado del tiempo hasta las 8 p. m. de mañana:

En general: lluvias en las provincias del centro y sud con temperatura en descenso; bueno y caluroso en el norte y bueno y fresco en los territorios del sud.

Provincia de Buenos Aires y Pampa Central.—Norte y este: lluvias; temperatura en descenso. Sudoeste: bueno y más fresco.

Santa Fe y Entre Ríos: lluvias; temperatura en descenso

Corrientes: bueno y caluroso.

Santiago y norte de Córdoba: lluvias, temperatura en descenso.

Mendoza, San Luis y sud de Córdoba: lluvias aisladas; temperatura en descenso.

Catamarca, La Rioja y San Juan: lluvias aisladas; temperatura en descenso.

Jujuy, Salta y Tucumán: bueno y caluroso.

Río Negro, Neuquén, Chubut y Santa Cruz: bueno y fresco.

ARTE Y TEATRO

ERNESTO HERRERA

-|- Ayer en Montevideo

La grave dolencia que minaba de tiempo atrás el organismo del talentoso dramaturgo uruguayo Ernesto Herrera, ha tenido ayer el desenlace hace días esperado.

Herrera ha muerto en un hospital de su ciudad natal, Montevideo, epilogando su triste vida de bohemia aventurera e insaciada con este doloroso desenlace, que parece arrancado a la amarga verdad de sus dramas hondos de dolor y de vida, pues muere joven, como si su desaparición fuera el último sarcasmo con que se mofara el mundo de su ilusionismo sentimental.

Ernesto Herrera — Herrerita como se le llamaba familiarmente en los círculos intelectuales de ambas márgenes del Plata — ha dado al teatro rioplatense obras de empuje y de fibra que le valieron su consagración como autor dramático de talento. Desde su iniciación con "El estanque" — palpitantes aún en el espíritu del público los éxito del malogrado Florencio Sánchez — reveló excepcionales condiciones que tuvieron una exteriorización brillante en sus obras posteriores: "El león ciego", "La moral de Misia Paca", "El caballo del comisario" y la obra de su peregrinación bohemia por la vieja madre patria "El pan nuestro", último estreno de Herrerita. En todas sus obras, hechas con exquisita sutileza de psicólogo, se ahonda en el espíritu humano y en todas ellas palpita una moderada rebeldía que pone un tinte de vigor reaccionario sobre los viejos prejuicios.

En Montevideo se le ha considerado por el vigor de sus creaciones el continuador de la obra teatral de Sánchez. Desgraciadamente Herrera ha dejado su obra inconclusa, pues muere prematuramente cuando aún en su cerebro se gestaba la idea de su labor futura, labor de madurez y de orientación definitiva de la cual hubiera sido primer fruto sazonado "Las Fieras" — obra que deja sin terminar — y donde tal vez hubiera conquistado un puesto de maestro en la plévade de los autores teatrales rioplatenses.

En nuestros círculos intelectuales, donde Herrerita era muy querido y su labor muy apreciada, la noticia de su muerte ha producido dolorosa impresión, pues se esperaba mucho aún de su talento.

TEATRO EXTRANJERO

DE MADRID. — LOS ULTIMOS ESTRENOS

Cómico. — "El panal de miel"—

Con un lleno completo se estrenó en este coliseo la farsa cómico-lírica en dos actos, titulada "El panal de miel", original la letra de un aplaudido autor que oculta su nombre en el pseudónimo, y la música del maestro Cabas.

La obra gira toda alrededor de dos caracteres admirablemente estudiados y trasladados a escena con un refinamiento que denuncia en seguida la habilidad de u nescritor culto e ingenioso, ya avezado a estas lides teatrales.

Los protagonistas son dos viejos, hermano y hermana, generoso y bondadoso él, y calculadora y desconfiada ella, caracteres que chocan y contrastan reiteradamente, acnacándose como defectos las cualidades que les adornan. De este choque resulta la reacción clásica de los caracteres y el deseo consiguiente de un cambio brusco de conducta. Y así se ve en el segundo acto, hecho con gran habilidad y acierto, que los dos hermanos truecan sus respectivos papeles; la hermana interesada y calculadora transige y se conmueve ante las travesuras de un hijo que ha contraído deudas ante la imposibilidad de vivir por su único esfuerzo con la necesaria holgura; y el hombre generoso y filántropo desconfía de su propia bondad, hasta el punto de dudar de la honradez de todos cuantos le rodean. Esta proyección de los caracteres de ambos hermanos, uno sobre otro, determina el momento de realidad por el que discurre la farsa con todas las apariencias de una enseñanza de la vida.

La obra gustó mucho, y en nuestro concepto, tal vez hubiera gustado mucho más si en vez de desarrollar ese contraste de caracteres, tan felizmente expresado, dentro de un ambiente fino, el autor de la farsa construye un sainete con tipos populares.

No hay que decir que los dos hermanos son en "El panal de miel", Loreto Prado y Enrique Chicote, ella deliciosa, con su acostumbrada vivacidad, regañona y desconfiada, dibujando siempre de un modo acabado e irreprochable su personaje, y Chicote rayando a la misma altura, admirable de naturalidad, y a nuestro enteader, creando un personaje que es uno de los mejores que le hemos visto interpretar, entre los numerosos con que cuenta en su haber de excelente artista.

Las señoritas Aguila y hermanas Carreras cantaron muy bien el terceto de las majas, que fué repetido. Vistieron, además, con mucho gusto, y el número se realzó como terceto de belleza.

Castro, tan gracioso como de costumbre y matizando con su gesto expresivo, y muy bien la señorita Melchor, señora Franco, señorita Román, y los señores Soler, Aguirre, Morales, Peinador, Bermúdez y Guerra.

El maestro Cabas ha escrito unos cuantos números de música, hábilmente intercalados, todos fáciles y juguetones, entre los que sobresale el terceto de las majas.

Al bajar la cortina, en los dos actos, fueron unánimes los aplausos, y el maestro Cabas salió repetidas veces a escena.

GALERIA TEATRAL DE "LA EPOCA"

Mlle Suzanne Delvé, del Teatro del Gimnasio de París. Toilette de Worth

PALACIO DE JUSTICIA

TURNOS

Hasta el 28 de febrero inclusive, atenderá el despacho en el fuero civil el doctor César A. Campos, con los secretarios doctores Jiménez Zapiola el 21 y 28, Gabriel Fernández el 22, Demaría el 23, Burgos Castelli el 24, Padilla el 26 y Basavilbaso el 27.

Asesor de menores doctor Luna Valdez.

Agente fiscal: todo el mes, doctor José M. Padilla.

Recusaciones: corresponde intervenir al doctor Arturo Seeber.

Fuero Comercial. — Por ausencia del juez doctor Félix Martín y Herrera y por autorización de la excelentísima cámara atenderán el despacho del juzgado los doctores Juan B. Estrada con el secretario doctor Jorge Casares; doctor Alberto Estrada con el doctor Romero; doctor Avellaneda con Matienzo, y doctor Eduardo M. Naón con el doctor Britos.

Agente fiscal: doctor Isaac P. Arriola,

El turno de secretarios es el siguiente: doctor Casares, el 21 y 26, doctor Matienzo el 22 y 27, doctor Romero el 23 y 28, doctor Britos el 24.

SUCESIONES

Se han iniciado en el juzgado de turno del doctor César A. Campos, secretaría del doctor Demaría, los siguientes juicios ab intestatos y testamentarios:

Margarita Ana Mac Guire, Ida Callegari, Fermín Callegari, Miguel César Giovo, Luis Parma y Víctor Gourdelieu.

SENTENCIAS

La cámara 2a. confirmó en su último acuerdo tres fallos del juez doctor César A. Campos en los juicios seguidos por el doctor Manuel del Sel con Miguel Griente, Rosa L. de Succi con Miguel Odera y José Santiago con Teófilo Cueto.

REGISTRO PUBLICO DE COMERCIO

Se han inscripto los siguientes contratos de sociedad en este registro:

Rubro.—Noseti Hermanos: por orden del juez doctor Félix Martín y Herrera; la componen los socios Alfredo e Ildefonso Nosti.

Ramo.—Importación y venta de paños, camisires y anexos.

Capital $ 24.000, aportado en partes iguales.

Término de duración de contrato: 5 años.

Font y Rosello".—Orden del juez doctor M. y Herrera. La forman los socios Nicolás Font y Bartolomé Rosello.

Ramo.—Fábrica de calzado. Capital: 21.486 pesos, aportados en proporciones iguales.

Término del convenio: seis años.

Rubro.—Muro y Cía.: orden del juez anterior. La constituyen Bernabé Muro, Angel Fernández, Manuel Pinillos.

Ramo: sastrería y ropería; "Tienda El Nuevo Siglo", con sucursales en Rosario de Santa Fe.

Término del contrato, 4 años. Capital 350.000 $. En esta capital, se instalan en la calle Bartolomé Mitre número 701.

Isaac Sharau y Cía.—Mismo juez qce el anterior. La forman los socios señores Benjamín Rigio, Rafaello Sharau, Mauricio e Isaac Sharau.

Ramo.—Compra y venta de tejidos en general, en cualquier puerto o capital sudamericana, con asiento principal en Buenos Aires.

Capital 8.000 libras esterlinas, 40.320 pesos moneda nacional.

Término del convenio: cinco años.

FUERO FEDERAL

Turno

Atiende el despacho hasta el 28 del corriente el juez doctor Manuel F. de Anchorena, con los secretarios doctor del Solar, días martes y viernes; doctor Leguizamón, miércoles y sábados; doctor Arias, lunes y jueves.

Procurador fiscal: doctor Ricardo Parera.

Instrucción Pública

CONSEJO NACIONAL DE EDUCACION

El Consejo Nacional en su última sesión ha adoptado la siguiente resolución sobre nombramientos para las escuelas nacionales de provincias y territorios:

1.o Desde la fecha, los nombramientos para las escuelas nacionales de provincias y territorios tendrán el siguiente trámite:

a) Producida una vacante o siendo necesario nombrar nuevos maestros para atender el servicio de un grado, los inspectores seccionales de la jurisdicción elevarán las propuestas del caso a las inspecciones generales respectivas, dando preferencia, en toda designación, a los profesores y maestros normales nacionales.

b) Las inspecciones generales comprobarán la necesidad del nombramiento, realizado lo cual autorizarán a los inspectores seccionales para que den posesión inmediata y provisoria de los cargos, a los maestros propuestos. En caso de disponer de mejores candidatos, podrán substituir a éstos por los que están inscriptos en los registros de las inspecciones generales, dando cuenta al consejo de los motivos que han tenido para ello.

2.o Mensualmente, en un solo expediente, cada inspección general elevará al señor presidente, con toda la documentación del caso, la nómina de las designaciones provisorias que hubiere ordenado en el curso del mes. La presidencia pasará las propuestas a informes de estadística y contaduría, para que se expidan respecto de los antecedentes y títulos invocados y si hay o no partida para abonarlas legalmente y previo dictamen de la comisión didáctica, serán presentados al Consejo, a fin de que resuelva definitivamente.

3.o En caso de ser aprobadas las propuestas, se harán las comunicaciones de práctica a las inspecciones generales y a la contaduría para la liquidación de los sueldos de los maestros nombrados. En caso de que alguna propuesta no sea aceptada, por disponer el honorable Consejo de algún candidato que esté en mejores condiciones, se aprobarán en la misma resolución los servicios que haya prestado el maestro que esté en posesión provisoria de su cargo, desde la fecha que corresponda hasta el día en que se presente el maestro nombrado por el honorable Consejo a tomar posesión definitiva del puesto.

4.o En caso de que se compruebe que se ha puesto en posesión provisoria a algun maestro cuyos servicios eran manifiestamente innecesarios o cuyos sueldos no podían ser abonados por no haber partida para ello en el presupuesto, serán responsables con sus emolumentos, en parte proporcional a su monto, el inspector seccional y el inspector general que hubieran intervenido en la posesión provisoria del maestro. Cesados los servicios de éste, la contaduría, a raíz de la resolución que haga constar la irregularidad cometida, descontará directamente de los sueldos de ambos funcionarios el importe de los que deben ser pagados a ese maestro por el tiempo en que hayan prestado servicios provisorios.

5.o A los efectos del más correcto cumplimiento de esta resolución, cada inspección seccional llevará un libro oficial donde anotará por su orden, la fecha de presentación, nombre, título, antecedentes educacionales, puesto que solicita, etc., de todo candidato que pretenda ser nombrado en las escuelas de cada dependencia.

Ese libro deberá ser remitido al honorable Consejo cada vez que lo solicite o que lo ordene la inspección general, a fin de comprobar la veracidad de las quejas que puedan presentarse por exclusiones u omisiones. Las inspecciones generales llevarán un libro semejante para los candidatos que soliciten puestos ante ellas o ante los miembros del honorable Consejo.

6.o De acuerdo con lo dispuesto en el artículo anterior, cada vez que los inspectores seccionales hagan una propuesta, deberán hacer constar expresamente el nombre y condiciones de todas las demás personas anotadas en su registro que hubieran solicitado el mismo puesto.

7.o La autorización a que se refiere el artículo 1.o de esta resolución sólo se concede para los siguientes casos:

a) Para las propuestas de maestros de grado de las escuelas nacionales de provincia y territorios.

b) Para las vacantes de direcciones de escuelas de provincias cuyo personal se reduzca al director solamente.

8.o Las vacantes y director de escuelas de provincias y territorios en los demás casos, serán llenados por expedientes especiales, debiendo proponerse por los inspectores de sección y por la inspección general, con indicación de una terna de candidatos empleados en las escuelas de la misma u otra jurisdicción, que puedan aspirar a ellas dando preferencia a los maestros de la escuela vacante. En caso de no haber número suficiente de candidatos para constituir la terna, se hará constar el hecho expresamente en la nota de propuesta, pudiendo sólo entonces las inspecciones generales dar la autorización de posesión provisoria del artículo primero.

En caso de existir la terna o de venir propuestas dos personas, la inspección general dará la hoja de concepto de ambos candidatos y elevará directamente el pedido al señor presidente, para que el honorable Consejo, previo informe de estadística de la remisión didáctica, resuelva la designación de director. Los inspectores seccionales serán responsables de hacer las omisiones en que incurran, cuyo efecto deberán llevar en sus oficinas un registro del personal que pueda aspirar a esos cargos, con indicación de los lugares o zonas en que desean ser ubicados como directores.

9.o En la propuesta de maestros o directores que eleven los inspectores seccionales a las inspecciones generales o éstas al honorable Consejo, deben contener los siguientes datos: inscripción y asistencia media de la escuela, nombre, sexo, nacionalidad, título y certificado médico de buena salud del candidato propuesto, cuando se trate de nombramientos de maestros; los mismos datos, más la hoja de concepto cuando se trate de director de escuela.

10. Los nombramientos de las personas que se hicieren como directores o maestros en las escuelas de provincias y territorios, tendrán el siguiente carácter, una vez que sean expedidos por el honorable Consejo:

a) Efectivos los maestros con título normal nacional de maestro o profesor.

b) Interinos los maestros sin diploma nacional de maestros o profesor normal, pudiendo ser trasladados o declarados cesantes en cualquier momento, sin necesidad de sumario previo, pero en virtud de causas que se harán constar expresamente al tomarse la resolución que los traslade o los prive del cargo que desempeñaba. Los maestros rurales y subpreceptores normales nacionales serán confirmados al año de buenos servicios, los demás a los 4 años, previo los informes del caso de las inspecciones seccionales y generales de que dependan.

11. Quedan derogadas las resoluciones que se opongan a la presente.

12. Quedan autorizadas las inspecciones generales para requerir directamente de estadística y contaduría, todos los datos e informaciones que necesiten para poder dar debido cumplimiento a esta resolución.

COLEGIO NACIONAL "BARTOLOME MITRE"

En este establecimiento se expedirán matrículas para primer año a los alumnos que posean certificado de sexto grado, los días 21, 22, 23 y 24 del corriente, de 8 a 11 a. m.

La expedición de matrículas para segundo, tercero, cuarto y quinto año empezará en los primeros días de marzo, de acuerdo al horario que se publicará oportunamente.

ESCUELA NORMAL Núm. 4

Mañana jueves, a las 7.30 a. m., empieza la inscripción para el nuevo curso escolar de las alumnas que concurrieron al establecimiento en 1916. Las interesadas, acompañadas de sus respectivos padres, madres o encargados, deben presentarse en este orden:

Día jueves: Alumnas para el 1.o, 2.o y 3er. grados y para 2.o año normal.

Día viernes: Alumnas para el 4.o y 5.o grados, y 3er. año normal.

Día sábado: Alumnas para el 6.o grado, y 4.o año normal.

—El examen médico de las alumnas que cursaron el 6.o grado en el establecimiento y que aspiran a ingresar al 1er. año normal, se iniciará el lunes próximo, 26 del corriente, a las 8 a. m.

Las madres deben evitar los contagios

Tengan en cuenta estas observaciones en vispera de la apertura de las escuelas

Muchas veces, las madres piden al médico el certificado para la vuelta de sus hijos a la escuela. Unas dicen: "Mi hijo ha tenido el sarampión hace diez días, pero ha sido muy ligero y además come y duerme bien. Me obliga a estar en casa y renunciar a mis ocupaciones. Desearía que volviese a la escuela". Otras dicen lo mismo respecto a unas viruelas locas. Existen madres harto imprudentes para sacar a sus hijos quince días después de una erupción de escarlatina y con pretexto de que no se quejan de nada consideran concluída la convalecencia.

El médico debe oponerse formalmente a lo deseado por estas madres: sabemos que con dificultad les hace comprender razones. "Es posible, les contestan, que su hijo se halle positivamente curado de su sarampión o su viruela, pero todavía lleva consigo el germen del contagio y si le permito que vuelva a clase, que juegue con sus compañeros, les comunicará la enfermedad que él ha pasado felizmente pero que tal vez sería mortal en otro." A pesar de este razonamiento tan sencillo no se convencen.

El maestro debe ser riguroso en estas reglas de profilaxia. Una complacencia prematura, a escondidas del médico, puede costar muy caro.

En vista de lo que precede comprendemos que se habrá comprendido la necesidad de que se verifique el aislamiento en las escuelas y por qué debe prolongarse este no obstante las reclamaciones de las familias. El interés particular debe callar ante el interés general; tanto peor para los que rehusan admitir esta noción social tan sencilla.

El instituter y la instituirz prudentes recordarán siempre estos consejos sobre el aislamiento: de ellos en gran parte depende el que las clases estén o no invadidas y aun diezmadas por las enfermedades epidémicas que hieren a la infancia.

¿Será necesario exponer las consecuencias deplorables que lleva consigo el cierre de la escuela que es el último recurso para atajar los progresos del mal? Detiénense y atrasan los estudios, introdúcese la perturbación en un barrio entero, en la población obrera sobre todo, la que tiene que proveer a su subsistencia por el trabajo diario fuera de su casa.

Las madres de familia deben tener muy presentes estos preceptos sobre el aislamiento si es que ataca a sus hijos una enfermedad contagiosa. Si un hijo cae enfermo los otros se alejarán del cuarto donde está el enfermo. Con ello se evitarán graves consecuencias.

PARA EVITAR ENGAÑOS

es NECESARIO exigir siempre la BOTELLA DE ORIGEN y examinar también la ESTAMPILLA FISCAL ESPECIAL del Fernet-Branca, según facsímil:

PARQUE JAPONES

CALLAO Y PASEO DE JULIO — TEMPORADA DE VERANO

Abierto todos los días de 2 de la tarde a las 12 1|2 de la noche.

MARTES Y VIERNES DIAS DE MODA

SENSACIONAL.— Todos los días después del teatro trabaja la troupe Siegrist trapecio volante sobre el lago.

Entrada todos los días, de tarde, $ 0.50, con un vale gratuito.
Entrada todos los días, de noche, $ 1, con dos vales gratuitos, uno para el teatro y una diversión.

CRÒNICA SOCIAL

El fallecimiento del señor Carlos A. de Elía Ocampo, ocurrido ayer después de una larga y penosa dolencia, ha tenido repercusión dolorosa en nuestra sociedad más caracterizada, a la que el extinto pertenecía por su familia.

Justo es agregar que el señor de Elía Ocampo supo hacerse digno de su categoría social y de su nombre, por las condiciones caballeresas que le adornaban y los rasgos de una hombrá de bien perfectamente definidos en plena juventud.

Era todo un exponente de salud física y moral, de gentileza y varonil gallardía, este que desaparece por una cruel injusticia del destino al iniciarse apenas la culminación de sus actividades y energías.

A un grupo importante de hogares porteños afecta esta desgracia, que ha llenado de legítima consternación a propios y extraños.

Las exequias del malogrado joven, efectuadas esta mañana en el cementerio del norte, revistieron los contornos de una sentida demostración de duelo social.

En la iglesio del Pilar sed ijo una misa de cuerpo presente, a la que asistieron, entre otras, las señoras y señoritas:

Teodelina Alvear de Lezica, Mercedes Terrero de Méndez, Carmen Avellaneda de Goyena, Fanny C. de Woodgate, María Augusta Estrada de Lezica Alvear, Agustina García Mansilla de Mantilla, Blanca Madero de Pinedo, Laura Bustillo de Luque, Elvira Soto de Castro, Carmen Miguens de Montes de Oca, Angélica García de de García Mansilla, María Teresa Ramos Mejía de Funes Lastra, María Luisa Cullen de Llobet, Enriqueta Basavilbaso de Catelín, María Mercedes y Carmen de Irigoyen Iriondo, Lola y Josefina Achával Riglos, señoritas de Salas Molina, Francisca y María Isabel Sundblad, Lía Lanusse de Pividal, Leonor Pividal, Josefa Molina de Sundblad, Eloisa Otero de Fox, María Correa Morales de Saguier, María Helena Saguier, Aurelia Uriburu de Torino, Nina Mulhall de Zwanck, María Luisa García Estrada de Aguirre, María Josefa Cantilo de Moores, Manuela Leal de Elizalde, Dolores Goñi de Güiraldes, Corina Cabral Hunter de Calvo, Dalmira Cantilo de Gallardo, Magdalena Cantilo de Bullrich, Alcira Arana de Llambí, Dolores Riglos de Achával, Fanny Seeber de Noceti, Margarita Pico, Mercedes Vaff Praet, Mauricia van Praet de Acosta, María Emilia Arning, Soffa Beláustegui, Margarita Guerra Stewart de Bengolea, Amalia y Julia Zemborain, Aurelia Madero de Uriburu, Adelina Aguirre de Castex, Laura de Olazábal de Bunge, Amalia Halbach de Zemboraín, María J. de Pradere, Mercedes de Urquiza Anchorena, María Amalia Bengolea, Susana López de Hueyo, María Luisa Estrada de García.

Señores: Domingo E. Salaberry, Alfredo E. Lanús, Raúl Battilana Bollini, Enrique H. Woodgate, Gustavo A. Frederking, Alberto Lanús, Plácido O. Soto, Eduardo S. Paz, Bernardo de Irigoyen, Amadeo Jolly Medrano, Manuel Beazley, Faustino J. Bengolea, Jorge Llobet Cullen, Rómulo Ayerza, Julio G. Nogués, Luciano E. Ford, Alberto Calzada, Eduardo Peña, Camilo E. de Alvear, Darío Beccar, Fermín Moyano Jorge Catelín, Manuel Garay Acuña, Rafael R. Aguirre, Hernán Ayerza, Jorge A. Stegmann, Luis Marcó del Pont, Florencio Atucha, Jorge M. Lubary, Enrique Madero, Juan R. Lanús, Tomás R. Cullen, Ezequiel A. Leanes, Pastor Luis Obligado, Carlos A. Bengolea, Nicanor A. de Elía, Alfredo Catelín, Carlos A. de Elía, José Rodolfo Romagosa, Manuel Salas, Carlos G. Hoevel, Saturnino Martínez de Hoz, Juan Madariaga, Luis Cobo, Saturnino Villafañe, Guillermo C. Pasman, Eduardo C. Gowland, Vicente F. López, Enrique R. Sundblad, Hector F. Casares, Nicanor A. de Elía, Carlos M. Cernadas, Alfredo de Urquiza (hijo), Pedro M. Güemes, J. A. Pacheco y Anchorena, Damián M. Torino, general Uriburu, Raúl Sánchez Elía.

⊙⊙⊙

De Mar del Plata:

Perdura la grata impresión del baile dado por la señora María Unzué de Alvear el segundo día de carnaval, en su residencia del bulevar Marítimo.

La "Villa Alvear" reprodujo esa noche el espectáculo magnífico de otras fiestas anteriores, que engalanaron con páginas brillantes la crónica mundana de Mar del Plata.

Dentro del marco suntuoso y artístico que anoche cuantos han frecuentado la mansión de la distinguida dama obsequiante observaron, destacaron su gentil silueta las figuras más prestigiosas del gran mundo porteño, luciendo elegantísimos atavíos, de fantasía y disfraz algunos.

Fué aquel un verdadero torneo de bellezas, realzado con el valioso aporte del ingenio y del buen gusto característico de nuestras damas.

Una nómina completa de la concurrencia sería imposible, por lo que nos limitaremos a mencionar solamente algunos nombres.

La señorita María Teresa Pearson Quintana copiaba a la perfección un cuadro de Goya, con amplia pollera de tafetán verde y tul rosa, corpiño de terciopelo negro, peinetón de carey sujetando la mantilla negra que en ondas graciosas caía aureolando el bellísimo rostro.

La señorita Mercedes de Alvear, traje estilo oriental, de tela plateada, cinturón rosa laminado de oro, casco de perlas y strass.

La señorita Antonia Quiñones de León, con traje egipcio, de gasa azul con flecos de oro sobre fondo de tela dorada. Llevaba sueltos los rubios cabellos, con un manto de gasa, azul también, sujeto a un "aigrette" en forma de abanico.

La señorita Enriqueta del Solar Dorrego, traje estilo persa, falda de gasa verde con bordados de colores, busto terciopelo color naranja, vincha y barbijo de perlas, "aigrette" color oro.

La señora Alvarez de Amézaga, de la sociedad pruguaya, lucía un traje de corte estilo princesa, de brocato blanco laminado de oro, peluca blanca salpicada de brillantes.

La marquesa de Salamanca, encantadora manola, vestía de terciopelo granate, zapatos del mismo color y tela, collar de rubíes, mantilla negra con rosas punzó y peineta de carey.

La señorita Clarita Ocampo Alvear, que inicia su actuación social con todos los prestigios de la distinción, la juventud y la belleza hereditaria, atrafa todas las miradas y los más entusiastas elogios, por el gentil donaire con que llevaba su traje de odalisca, combinado en tul rosa y blanco, sembrado de hojas y flores, vincha de perlas y fantasía de "aigrette" blanco.

Señalaremos otras figuras descollantes:

María Magdalena Bengolea de Sánchez Elía, de odalisca, de brocato blanco y oro, cofia de perlas y "aigrette" blanco. Ercilia Casares de Blaquier, de brocato blanco, cofia estilo persa, de piedras y perlas, sosteniendo el manto de tul rosa que cubría el traje. María Elena Casares, de rusa, de raso blanco con galones de piedras de colores, diadema del mismo estilo. Juana Sáenz Valiente, de tul azul, falda con voladones riveteados de galón de plata, cofia de perlas estilo reina de Baviera; Madalena Ortiz Basualdo traje estilo ruso, de raso negro, vincha y barbijo en el mismo estilo de "strass" y esmeraldas y fantasías de "aigrette" blanco. Carmen Quirno Costa, de satín verde, vincha y barbijo de perlas estilo griego: Alcira Quirno Costa, traje turco de raso blanco, cofia y barbijo de perlas en el mismo estilo. Josefina Cantilo Achával, de tul blanco, vincha y caídas de perlas estilo odalisca. María Luisa Constanzó, traje persa, falda de gasa color oro, túnica de estilo, de gasa azul, con diversos bordados de lentejuelas doradas, mangas de gasa del color de la falda, gorra de gasa de los mismos tonos del traje, combinado con flecos de oro y perlas. Carmen Christophersen, de titania de raso blanco, diadema del mismo estilo, sujetando el largo manto de tul azul. Julieta Pueyrredón, traje ruso de crepe de seda blanco con bordados de colores y guardas de piel, vincha con incrustaciones de piedras y manto de tul negro; María Luisa Salas, de tul blanco, casco de perlas y "aigrette", estilo oriental. María Isabel Pueyrredón, de gasa verde y oro, sujeto al talle con cintas de azabache, manto de gasa del mismo tono y vincha dorada.

La dueña de casa hizo honor a su tradicional hospitalidad, prodigando los mayores agasajos a la concurrencia. Vestía la señora de Alvear de raso negro con encaje Chantilly, collar y cadena de perlas, diadema de azabache en el peinado.

Junto con ella recibía su hermana la señora Angela Unzué de Alzaga, de satín y tul azul paon, con bordados de lentejuelas del mismo color en la bata, collar de perlas y adornos de brillantes en el peinado.

Completaban el grupo las tres hijas casadas de la señora de Alzaga, una verdadera constelación elegante. Angelita Unzué de González Guerrico, de tul blanco, con escamas de nácar, velado de tul azul saxe, adornos de brillantes en el peinado; Josefina Alzaga Unzué de Sánchez Elía, de brocato azul pastel, laminado de plata, con caídas de tul del mismo tono, vincha de oro y piedra, con barbijo de perlas; María Inés Alzaga Unzué de Gómez, de satín rosa, recubierto de tul blanco con flores bordadas de plata.

Todo lo más caracterizado de la sociedad veraneante asistió a la fiesta, que dejó el más grato recuerdo en todos los que de ellas participaron.

⊙⊙⊙

De Mar del Plata:

Aunque con menos concurrencia, resultó más animado que el primero el baile de disfraz dado anoche en el Bristol.

Las máscaras hicieron verdadero derroche de broma, señalándose algunos incidentes muy divertidos, tales como el entusiasta abrazo que cierto elegante dominó negro dió al de mayor edad de dos ex ministros de relaciones exteriores asistentes a la fiesta.

El domingo próximo será el último baile.

—El Club Mr del Plata continúa llenando el programa anunciado para el carnaval.

La recepción que debía efectuarse el domingo próximo por la tarde, ha sido cambiada por un baile que se celebrará el sábado 24, por la noche.

Las fiestas del club han dejado este año algo que desear en ciertos detalles de oranización, que han provocado general censura.

Se opina que la comisión directiva debería desplegar mayor celo a este respecto, para evitar el desprestigio de las reuniones de ese centro.

—El señor Mariano Demaría y su señora María Carmen Sala ofrecieron anoche una comida en el Bristol, en honor del señor Juan José Amézaga y su señora Celia Alvarez.

Asistieron las señoras:

Elisa Alvear de Bosch, Josefina Soto de Udaondo, Mercedes Elortondo de Alvear, Sara Moreno de Gowland, Silvia Savedra Lamas de Pueyrredón, Carmen Olideu de Zuberbuhler, Sara Pearson de Aberg Cobo, María Meyer Pellegrini de Vallée, María Rosa Lezica Alvear de Pirovano, María Rosa Murature de Murature, Anatilde Guerrico de González Segura.

Señores: Ernesto Bosch, Rodolfo Pirovano, Samuel Hale Pearson, Juan Gregorio Zuberbuhler, José Luis Murature, Axel Aberg Cobo, Carlos Alberto Pueyrredón, Luis Gowland, Carlos M. de Alvear, Arturo Udaondo, Tomás Vallée y César González Segura.

⊙⊙⊙

El segundo baile de disfraz del Tigre Club, celebrado anoche, hizo "pendant", con el primero, por el crecido concurso y la animación reinante en la fiesta.

La comisión tuvo la feliz idea de permitir a última hora el disfraz a los caballeros, lo que contribuyó a vigorizar la alegría y el bullicio reinantes.

El domingo será el último baile y, como estaba ya anunciado, podrán disfrazarse los caballeros.

En la concurrencia de anoche estaban las señoras:

Delia Correa Morales de Cobo, Clara Carranza de Romero, Manuela Vélez Sársfield de Paz, Lía Lanusse de Pividal, Alcira Herrera de Molina, Emilia Fuschini de Agote, Ana Romero de Marcó del Pont, Erúestina Gazcón de Carranza, María del Campo de Erhard, Corina Kruls de Fauvety, Augusta Kruls de Piñero Pacheco, Nilda Castilla de Jorge, María Holmberg de Fidanza, Eda Silveyra de Cruz, María Girado de Pereda, María Irene Moreno de Villanueva, Aurelia Uriburu de Torino, Antonieta Pearson Quintana, señoritas de Obarrio, etcétera, etc.

⊙⊙⊙

PARIS EN AMERICA.—Una salida de baile "dernier cri" llevada por una parisiense en Nueva York

—Mañana se realizará en Chapadmalal el almuerzo que el señor Miguel Alfredo Martínez de Hoz y señora ofrecen en honor del doctor Amézaga y señora.

—En la semana próxima el señor César González Segura y su señora Anatilde Guerrico ofrecerán un almuerzo a un grupo de sus relaciones en su establecimiento El Tejado, en Camet.

—Se llevará a cabo mañana por la tarde la fiesta anual de asilo Unzué, con motivo de la distribución de premios a las alumnas.

Presidirá el acto la señora María Unzué de Alvear, presidenta de la Sociedad de Beneficencia de la Capital, que tiene a su cargo dicho asilo.

—En casa del señor José Luis Cantilo y señora Josefina Achával de Cantilo, hubo ayer una recepción de máscaras, que se prolongó hasta pasadas las ocho de la noche.

Asistieron entre otras las señoras:

Adela Saraza de Favier, María Unzué de Alvear, Elisa Magdalena Peña de Uribelarrea, Carmen Alvear de Christophersen, María Julia Martínez de Hoz de Salamanca, Josefina Pirán Basualdo de Ferrer, Silvia Saavedra Lamas de Pueyrredón, Esther Esnaty de Pearson, Felisa Ortiz Basualdo de Alvear, Marcela Duggan de Torres, Elvira Pérez de Cranwell, María Rosa Lezica Alvear de Pirovano, Josefina Huergo de Medina, Carmen Olideu de Zuberbuhler, Mercedes Pirovano de Rodríguez, Ercilia Casares de Blaquier, Sofía Pérez de Madero, Otilia Alcorta de Rodríguez, Susana Casal de Vivot, Agustina Constanzó de Malaver, María Luisa Martínez Chas de Leloir, Ana Teresa Ortiz Basualdo de Olazábal, Josefina Estrada de Smith, Zulema Saavedra Lamas de Zuberbuhler, María Ayerza de Peró, María Eugenia Aguirre de Ibarguren, María Huergo de Méndez, Angela Alzaga Unzué de González Guerrico, Zelmira Roca de Bollini, María Inés Alzaga Unzué de Gómez, María Calvo de Pérez, Magdalena Beugolea de Sánchez Elía.

Señoritas: Elisa, Teodelina y María Teresa Bosch Alvear, Josefina y Elvira Udaondo, María Teresa Méndez Huergo, Zulema Irigoyen, Elisa, Teodelina y María Teresa Bosch Alvear, Enriqueta del Solar Dorrego, Soffa Madero, Carmen Zuberbuhler, Carmen Estrada Borbón, Augusta Pico Estrada, Carmen Christophersen, Elsa Shaw, Elvira Arredondo, María Teresa y Clara Estrada, María Luisa Constanzó, Antonia Quiñones de León, Marcela Torres, Zulema y Estela Zuberbuhler, Soffa Cranwell, María Isabel y Julieta Pueyrredón, Angela Bidau, Esther Isabel Pearson, María Teresa Silveyra de Lenardhson, Emma Basavilbaso de Benítez, Emma Gowland de Naón, Anita Laborde de Morton, María Cárcova de Ferrari, Lola Llobet de Barrenechea, Trinidad Izaspúr de Sarmiento, Dolores Magdaleno de Cernadas, Lucila Anchorena de Urquiza, Mercedes Bullrich de Casares, Cayetana Alzaga de Madero, Carmen Pereyra de Sauze, Silvina Lynch de Estrada, Adela Casa de Pearson, Saza Lynch de Christophersen, Delia Cobo de Rosas, Victoria Lezica de Lagos, Matufina González de Solá, Elena Villegas de Díez Ocampo, María Luisa Avellaneda de Gainza, María Inés Nevares de Casares, María Carlota Peralta Alvear de Gowland, Avelina Mantilla de Sarmiento Izaspúr, Benedicta Llobet de Williams, Guillermina Oliveira Cézar de Wilde, Sara Lacroze de Martínez de Hoz, Cora Fauvety de Jiménez Zapiola, Catalina Cueto de Torres Agüero, Ercilia Wilson de Arana, Alcira Hoevel de Gowland, Felisa Astengo de Areco, Elena Madero de Torres, Juana Rita Villalte de Oromí, María Teresa Santillán de Williams, Cecina Borjón de Benítez, Isabel García de Williams, Alicia Rumbado de Espeche Jiménez, Emma Vela de Duncan, Teresa Uriburu de Valdez, Mercedes Leal de Real de Azúa, Blanca Fynn de Beazley, Sara Vivot de Cruz, Lola Pirán de Flores, Nina Mulhall de Zwank, Virginia Jones de Pizarro, Ana Rosa Gainza de Lynch, Catalina Cueto de García, Elena Frías de Lynch, Eloísa Williams de Goyá, Ernestina Aberg Cobo de Ortega Belgrano, Justina Martínez de Gandulfo, Justina Genoud de Uthurriaga, María Luisa Gorostiaga de León, María Eugenia Arana de Reyes Lavalle, Elvira Sarracán de González Piris, Elina Almeyra de Castro, María Antonia García Fernández de Arce, Luisa Mac Phail de White, Alita Livigston de Dorado, Ernestina Jiménez de Pasman, María Luisa Zamudio de Balbín, Josefa Anchorena de Madariaga, Bernardina Vidal Molina de Quevedo, Magdalena Martel de Cernadas, Mercedes Vela de Alcobendas, Alcira Soto de Guerrico, Virginia Saguier de Zemboraín, Sara Onrubia de García Herrera, Fany Gowland de López, Albertina Valdé de Eneiso, Silvia Oliveira Cézar de Eiseley, Eloísa Ezpeleta de Sierra, Elina Castillo de García Uriburu, Adela Zavalía, Emma del Carril de Viale, Celia Ezpeleta de Estrada, María Luisa Cabrera de Wilson, Raquel Gayán de Campos, Mercedes Piñero Pacheco de Armesto, María Angélica Fernández de Madero, Ernestina Mosquera de Lanús, Matilde Campos de Noceti, Sara Gayán de Hueyo, Beatriz Feilberg de Acevedo, María Josefa Meeks de Villegas, Florencia Aguirre de Moreno, María Robertson Lavalle de Agote, Lía Cobo de Ramos Mejía, Dora Fynn de Egusquiza, María Elena Halbach de Furst Zapiola, Gilda Vieyra de Díaz Valdez, María Constanza Bunge de Zavalía, Carolina Poviña de Padilla, Esther Racedo de Calderón, Rosa Villatte de Landívar, Cecilia B. de Ligniéres, Leocadia Cabral de Cabo, Sara Guillot de Saldías, Lucrecia Bunge de Oliveira Cézar, Elena Terrero de Madero, Ernestina Bustos Morón de Mantilla, Susana López de Hueyo, María Josefa Cantilo de Moores, Nair Fernández Blanco de Gowland, Catalina Pirovano de Pirovano, Manuela Paz de Ortega Belgrano, María Esther Jiménez de Solanas, etc.

Señoritas: María Teresa y Adelia Lacroze, Josefina Madariaga Peña, Angélica Esteves Fernández, Ana Mantilla, Blanca Moores, Paulina Gowland Buttner, Lía y Dora Seeber, María Sara Hueyo, María Elena y María Esther Alzaga Solé, María Teresa Bravo, Marta Ramos Mejía, Laura Fidanza, Cora Trotteman, María Luisa, Esther y Susana Noceti, Amalia Balbín, María y Elena Martel, Silvina Cobo, Sara Hueyo, Susana Pearson, Ercilia Murga Lynch, Mariana Vivot, Delia Madero, María Juana Martínez, Mercedes y Catalina Van Praet, Celina Estrada, Margarita del Mármol, María Josefina y María Carmen Madariaga Anchorena, María Delfina Astengo, Julia Muñoz, Mercedes Urquiza Anchorena, Lola Legarreta, Matilde Cernadas, Clara Sarmiento Laspiur, María Teresa Torres Agüero Angélica y Elvira Gandulfo, Alicia y Fany Feilberg, María Mariño, Matilde y Celina Gamboa, Lisarda Collado, Beria y Martina Duchenois Noguera, Adela Gorostiaga, Elba Saravi, María Florencia Erhard, Luisa, Laura y Carlota Arias, Georgina Flores Pirán, Isabel, Alicia y Clemencia Lynch Frías, Aurelia Ferrari Cárcova, Josefina Nazar, María Hortensia Palacios Avellaneda, María Teresa Jones, Dora López Agrelo, Alcira y Rosa García Méron, Alcira y Delia Guerrico, Sara y Esther Onrubia, Amalia Frías Padilla, Sara, Elsa y Alicia García Uriburu, Sara y Teresa Valdez, Delia Zavalía, Sara Cruz, María Isabel Oliver, Mercedes y Elvira Soriano, María Antonia y Sara Wright, María García, Mercedes Espeche Jiménez, María Isabel Pereda, María Eugenia Domecq, Carmen y Rosa Romero, Elena y Matilde Oliver, Mercedes Alzaga, Mercedes Boerr, María Elina y Ercilia Pérez Centeno, Alice y Lilly Moss, María Teresa Duncan, Cecilette Liniéres, Susana y Haydée Egusquiza, María Teresa Barrenechea, Ernestina, Estefanía y Rosa de la Torre Campos, Inés y Susana Romero, Elena y Aurora Costa Doll, Sara Saldías, Judith, Matilde y Elena Uthurriaga, María Dorado, Lía, Leonor y Ernestina Pividal, Emilia Agoje Fuschini, María Luisa, Rosa y María Elena Fauvety, María Luisa Benítez, María Angélica y Ernestina Oliver, María Teresa Aubone, Juana Silveyra, Celina, Adela y Elvira González Piris, María Antonio García Fernández, Matilde Halpach María Mercedes García, Mercedes, María Esther y María Eugenia Peralta Martínez, etc.

⊙⊙⊙

Cumplen hoy dos años del fallecimiento de monseñor Gregorio Ignacio Romero, obispo titular de Jasco y auxiliar de la arquidiócesis, prelado que gozaba de grandes simpatías en nuestra sociedad.

Con motivo de este aniversario, mañana jueves a las 10 a. m. se celebrará un funeral en la basílica del Socorro.

⊙⊙⊙

Nuevamente se celebró ayer una recepción de máscaras en casa del señor Guillermo White y señora Elena Frías de White, en San Fernando.

Los salones de la morada y el parque circundante, fueron escenario propicio para la alegre expansión de la concurrencia, que se retiró ya muy entrada la noche, gratamente impresionada de la amabilidad de los dueños de casa.

Hicieron los correspondientes honores con la señora de White, las señoras Florencia Crespo de White, Luisa Mac Phail de White, Marcelina Arabahety de Frías y la señorita María Elena White Frías.

⊙⊙⊙

Se inicia hoy, miércoles de ceniza, el tiempo de penitencia que se llama la cuaresma, durante el cual, con mayor rigor que en el resto del año, entran en vigencia las leyes del ayuno.

Estas leyes, tan severas antiguamente, han sido modificadas en el sentido de su mayor benignidad en los últimos años, al punto de que apenas si queda el recuerdo de la evidente mortificación que comportaba el antiguo ayuno.

El indulto de 1909 establece las siguientes fechas para la América latina:

Días de abstinencia sola, sin ayuno, los viernes de adviento y los miércoles de cuaresma.

Días de abstinencia sola sin ayuno, las cuatro vigilias siguientes: de Navidad, de Pentecostés, de la Asunción de Nuestra Señora y de los santos apóstoles Pedro y Pablo.

Días de abstinencia con ayuno: el miércoles de ceniza, los viernes de cuaresma y el jueves y viernes de la semana santa.

La abstinencia obliga, según la iglesia, a todos los que han cumplido 7 años y el ayuno a los 21.

Para ayunar se puede tomar té, café o chocolate en agua, con pan en pequeña cantidad que no exceda de dos onzas (60 gramos) y se permite un poquito de leche. A mediodía se se puede hacer una pequeña refacción con cualquier alimento, menos como de costumbre y de noche carne.

En la República Argentina, en los días de abstinencia, es permitido condimentar la comida con grasa.

⊙⊙⊙

Han llegado:

De Tandil, el doctor Eduardo Fidanza, su señora María Holmberg y su hija Laura.

—De Andalgalá los señores doctor Samuel A. Lafone Quevedo y Antonio Müller.

—De Mar del Plata, la señora Josefina D. F. de Carbone y sus hijas.

—Del mismo punto, el señor Pedro Contreras Jurado.

—De Mar del Plata, el doctor Julio César Berri, su señora María Teresa Córdoba, su hijita Nora Lilly y la señorita Josefina Córdoba.

—De San Antonio de Areco, el señor Miguel Duggan y familia.

—De La Pampa, el señor Edmundo Rozas.

ODO-RO-NO

EVITA LA TRANSPIRACION BAJO LOS BRAZOS

en las manos y los pies sin afectar en lo mas mínimo la transpiración natural de las demas partes del cuerpo. No tiene olor es completamente inofensivo y de facil aplicación. Los mas afamados medicos lo recomiendan y usan ellos mismos

Importadores: River Plate Commercial Co 784 800 Cordoba Buenos Aires

Concesionarios: Odorono Parlour 627 Viamonte Buenos Aires

LA MODA

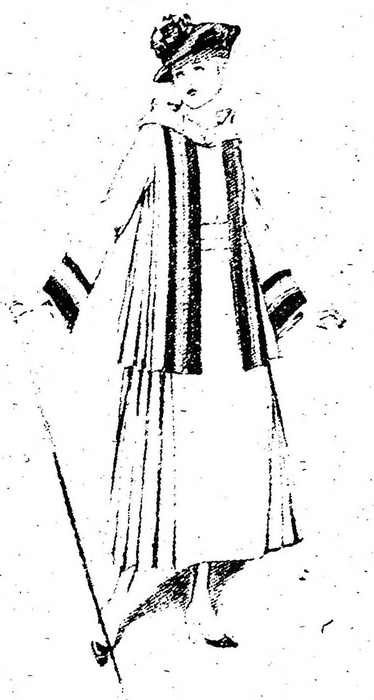

"En la duda, se plegar", parece ser la fórmula en boga entre las modistas de París. El tableado es recurso primordial. Dos telas y dos colores dan un efecto inmejorable. Tal es la tendencia que dominará en la próxima estación.

—Del Tigre, la señorita Agustina Coll.

—De San Luis del Palmar (Corrientes), el doctor José G. Sánchez Negrete y señora.

—De Mendoza, el señor Martín G. Goicoa.

—De Rosario, el señor Pedro G. Mare y familia.

⊙⊙⊙

Han partido:

Para Montevideo, el señor Eduardo Chapeaurouge y sus hijos Amalia y Eduardo, quienes van a esperar a la señora Lola Bazán de Chapeaurouge y su hijo, Luis Alberto que llegan de Europa en el Infanta Isabel de Borbón.

—Para Mar del Plata, el señor A. Mitre y su señora Susana del Campillo.

—Para La Cumbre, el señor Jorge Dávison.

—Para La Falda, el doctor Ernesto Weigel Muñoz.

—Para Mar del Plata, los señores Ezequiel Barrenechea y su señora Mercedes Bengolea y Manuel Quirno Costa.

—Para La Pampa, el señor Domingo Parra.

—Para Montevideo, el teniente coronel Nicolás Fernández y familia.

—Para Rosario, el señor Félix López.

—Para Córdoba, el señor Federico Rinaldi.

—Para el Tigre, la señora Carolina Cueto de Torres Agüero y su hija María Teresa, el señor Carlos María Acevedo y su señora Beatriz Feilberg y las señoritas Alicia y Fanny Feilberg.

—Para Jujuy, el señor Eduardo Dillon.

—Para Salta, el señor José Saravia.

⊙⊙⊙

De Flores:

Extraordinariamente concurrido y animado se ha visto el curso de esta "fin boung" durante los tres días de carnaval. Figuraban entre los concurrentes a palco oficial el intendente municipal doctor Joaquín Llambías; el secretario de obras públicas, ingeniero Cuartino; el director de la asistencia pública, doctor González del Solar; los señores J. A. Mañzano y señora, doctor Gneco y familia, comandante Bortagaray y familia, subintendente de Flores, doctor Serrano y señora, doctor Castellanos y señora, familias de Saavedra, Wilde, Howard, Gallegos Vieyra, etc.

VELOS VAN RAALTE

¿Les conoce usted, señora? — Pida catálogos e informes a E. y Z. VAN RAALTE,

FIFTH, ave at 16th. Street.—Nueva York.

—No olvide al escribirnos referirse a este aviso de LA EPOCA.

Tome Vd. buena nota

de nuestra nueva e importante

REBAJA DE PRECIOS

250 Kilos carbón de piedra para cocina..... $ 14.25

250 „ „ coke de gas..... „ 21.25

250 „ Leña de quebracho colorado, hachado „ 7.50

PUESTO EN SU COCINA

No tiene usted que gastar un centavo más.

¡PESO GARANTIDO!

HAGA SUS PEDIDOS POR ESTOS TELEFONOS:

U. T. 75, 95, 296, 319 Barracas o 545 Mitre - Coop. 253 Avellaneda y 239 Barracas

ROMA & Cía.

Pavón 66-70 — Avellaneda

ESTUDIO FOTOGRAFICO

de F. BIXIO & Cia.

Trabajos esmerados y modernos. Arte en los retratos de novios y niños.

B. DE IRIGOYEN 185 — U. T. 1372 Libertad—BUENOS AIRES

Sucursal MAR DEL PLATA, Rambla 112

CARRERAS DE CABALLOS

HIPODROMO ARGENTINO

LA REUNIÓN DE MAÑANA

COMENTARIOS Y PRONOSTICOS

Mañana nuevamente el circo de Palermo abrirá sus puertas para brindar a los aficionados que concurren al hipódromo un programa, que sin ser muy bueno, debido a que ayer hubieron también carreras, no es del todo despreciable, por cuanto hay algunas pruebas en que los diversos competidores pondrán a prueba todas sus bondades...

Con esta será la tercer reunión que se llevará a cabo en la presente semana, y veremos con agrado que mañana se portasen los favoritos como lo hicieron en la reunión de ayer.

—

Sobre una distancia de 2500 metros se correrá la prueba de vallas, la cual no tiene mucho aliciente, debido a que solo cuatro "cracks"... han conservado su inscripción.

Pic Blanc, será el preferido de la cátedra, pues el importando que entrena el entraineur Sibourd se desempeña muy bien en los trabajos a que es sometido.

El que podrá oponerse a que el hijo de Ex Voto consiga su primer triunfo en nuestras pistas es El Payo, que en privado tiene realizados ejercicios muy buenos.

—

El premio Hídrico ha logrado reunir once competidores, pues de los doce inscriptos debemos descartar a Floridablanca, que ayer consiguió su primer triunfo.

Torbellino viene convenientemente preparado como para que en esta ocasión abandone la categoría de perdedor.

Fratello entró tercero en su compromiso de ayer. Creemos que con un poco de suerte el hijo de Porteño, podrá al fin aportar a su ecurie la primer victoria.

Colosus es otro de los que alternará con éxito, pues a pesar de que en su último puesto, puede muy bien en esta ocasión rehabilitarse pues la distancia de la prueba le es conveniente a sus medios.

—

La tercer prueba del programa ha logrado que dieciocho futuros cracks bajen a la liza a disputarse los tres mil quinientos pesos de premio asignados al vencedor.

Reaparece Rey de León que estuvo largo tiempo alejado de las luchas hípicas debido a lo delicado de sus remos, los cuales no los tenía en condiciones como para presentarlos en público.

Bien preparado y con nuevos bríos, bien puede el pensionista del stud Yamahuída adjudicar a su caballeriza un nuevo triunfo.

Pata de Gallo es un candidato muy serio en esta carrera. En su última presentación fué segundo de Callejas, el hijo de Pippermint ha seguido en buenas condiciones de preparación, y es esta una brillante oportunidad para agregar a su haber un nuevo triunfo.

Callejas debe ser el candidato obligado por cuanto si el hijo de Fulmen y Carabine no se siente de sus manos muchas son las victorias que ha de conquistar mientras alterne con elementos como Pata de Gallo, Morocho, Our Queen, etc.

—

La prueba reservada para productos de dos años hembras, ha logrado reunir un selecto... lote de potrancas.

De todo el lote se destaca netamente Roba. La pensionista del stud Alvear que ayer debía haber obtenido su primer victoria, no lo pudo hacer porque, según manifestaciones de su piloto al largar quedó algo retrasada la propia hermana de Rochela.

Chabeta es la enemiga de la pupila del entraineur Felipe Vizcay, pues en su última presentación esta hija de El Chacho, tocándole en suerte una mala largada no alcanzó nada más que el cuarto puesto detrás de Charming Girl.

Otra que alternará con mucho éxito y que en su última presentación no pudo tener mejor figuración es Gyp, que en su última presentación fué tercera de Trottin e Idaviva.

—

El premio Mr. Brett será disputado por doce potrillos de los cuales a tres son los que les vemos más probabilidades de que puedan salir airosos.

Kingfisher que en su último compromiso finalizó en pos de Irishman, tiene una brillante oportunidad de aportar a su caballeriza su primer triunfo. El hijo de San d'Apple se encuentra en muy buenas condiciones de preparación.

Apio finalizó ayer detrás de Koenigsberg. Con un poco de suerte el pupilo del stud Mariano puede abandonar la categoría de perdedor.

Lelili, es el tercero en discordia. El pupilo del entraineur Pais está muy lindo y en sus trabajos se conduce muy bien, por lo cual es candidato a adjudicarse la victoria.

—

En el premio Polavieja, Art Nouveau, Stayer y Charm, serán los que se disputarán el premio.

El pensionista del stud La Lucha viene a disputar esta carrera muy bien preparado.

Stayer en su última presentación no respondió a las preferencias que se le dispensaron. En esta ocasión puede muy bien rehabilitarse.

Charm ha conseguido en sus dos últimas presentaciones otras tantas victorias.

El pupilo del stud Atucha será el preferido de la cátedra y creemos que debe volver a imponerse.

—

Un handicap sobre 1800 metros disputarán Kick II, Tata Dios, Max Linder y Repique.

El pensionista del stud Madcap, parece que ha decaído nuevamente.

Tata Dios reapareció y obtuvo una buena victoria sobre Well Meant. Es serio candidato para adjudicarse el triunfo.

Max Linder con ese peso hará buena carrera, pues el hijo de Master Willie anda corriendo muchísimo.

Repique completa el lote de los cuatro que cuentan más probabilidades. El hijo de Américo con sólo 46 kilos es un enemigo de tenerlo muy en cuenta.

—

La prueba del desquite promete dar lucido interés, pues hay anotados buenos animales que han de comportarse de acuerdo con sus últimas carreras.

Vicente López no fué de la partida ayer para reservarlo para esta oportunidad.

Changuí es el candidato obligado, ausente Buril. El hijo de Fulmen está muy lindo, y si sus rivales quieren arrebatarle la victoria tendrán que correr mucho.

Los competidores de mañana

SUS PERFORMANCES

Aprontes e informaciones generales

Como hemos hecho costumbre en esta sección, nuestros lectores encontrarán una guía interesante además de los últimos informes, los que facilitarán en mucho las tareas para hacer cálculos aproximados sobre cada uno de los concurrentes del programa que pasamos a detallar:

PRIMERA CARRERA

Distancia 2500 metros

Festolín — El hijo de Victor Hugo en sus dos últimas presentaciones ha tenido la siguiente figuración: Fué no placé con 67 kilos (rodó) de Guayacán 67 en 4'1" 1|5 los 3'500 metros y luego fué no placé con 71 kilos (rodó) de Kiddy 67 en 2'49" 2|5 los 2500 metros.

Anda bien, puede ganar.

Pic Blanc — Es debutante.

Correrá por primera vez. Sus ejercicios osn como para poder ganar.

Mogador — Con 60 kilos fué tercero de Bajo Hondo 64, segundo Lord Ragland 69 en 2'48" 4|5 los 2500 metros y luego con 60 fué cuarto y último de Bajo Hondo 66, Barbada 67 y Lord Ragland 68 en 3'36" 4|5 los 3200 metros.

Anda regular.

El Payo — Con 44 kilos fué cuarto y último de Buril 50, Krondorf 43 y Vicente López 47 en 2'17' los 2200 metros y luego con 67 fué segundo de Yekki Pashá 60 en 2'57" 3|5 los 2500 metros.

Puede ser el ganador.

SEGUNDA CARRERA

Distancia 1200 metros

Patchid — Corrió una sola vez siendo cuarto de Marken, Rey Mago y Chingolo III en 1'26' 3|5 los 1400 metros.

Aprontó en 700 metros desempeñándose bien.

Torbellino — Fué no placé de Chuchín en 1'34' los 1500 metros y luego fué tercero de Marc Antoine, segundo Ojal en 1'41' los 1600 metros.

Lo trabajó Triani en la partida. Les gusta mucho.

Floridablanca — Salió de perdedor ayer.

No corre.

Ermúa — No ha corrido.

Con Saavedra aprontó regular en la partida.

Lance — Fué no placé de Precoz en 1'13' 2|5 los 1200 metros y luego con 56 fué no placé de Monfalcone 53 en 1'27' 3|5 los 1400 metros.

Hizo la partida conduciéndose regular.

Fratello — Fué no placé de Monfalcone en 1'27' 3|5 los 1400 metros y luego tercero de Floridablanca, segundo Silvano en 1'8' 1|5 los 1100 metros.

Corrió ayer. Puede ganar.

Gatún — Fué tercero de Hidalgo, segundo Rey Mago en 1'18' los 1200 metros y luego no placé de Marken en 1'26' 3|5 los 1400 metros.

Puede correr bien.

Colosus — Fué tercero de Jurado, segundo Chingolo III en 1'34" 4|5 los 1500 metros y luego no placé de Brandy and Soda en 1'41' 4|5 los 1600 metros.

Puede ganar.

Moliére — No placé de Entretenido en 47' los 800 metros y luego no placé de Floridablanca en 1'8' 1|5 los 1100 metros.

No corre.

Haño — Fué no placé de Etrusco en 1'7' 3|5 los 1100 metros y luego no placé de Quehuin en 1'13' 3|5 los 1200 metros.

Anda regular.

Petit Caporal — No placé de Nougat en 1'14' 3|5 los 1200 metros y luego no placé de Floridablanca en 1'8' 1|5 los 1100 metros.

No corre.

Encanto II — Fué no placé de Safo en 1'14' 1|5 los 1200 metros y luego no placé de Garita en 1' 27" 4|5 los 1400 metros.

El peón la trabajó en la partida de práctica sin mayor éxito.

TERCERA CARRERA

Distancia 1500 metros

Rey de León — Con 51 kilos fué no placé de Tata Dios 45 en 1'26' 1|5 los 1400 metros.

Reaparece bien. Puede ganar.

Sir Carlos — Ganó con 50 kilos siendo segundo Clearing 57, tercero Real Envido 51 en 1'12' 1|2 los 1200 metros y luego con 47 fué no placé de Ronde du Soir 51 en 1'47" 4|5 los 1700 metros.

No corre.

Pata de Gallo — Con 49 kilos fué segundo de Jean Valjean 47 en 1'51' 1|5 los 1800 metros y luego con 49 fué tercero de Callejas 47, segundo Aluminio 42 en 1'39' 1|5 los 1600 metros.

Lo trabajó P. Cichetti en la partida. Es un gran candidato.

Isoca — Fué no placé con 40 kilos de Curiosity 43 en 1'38' los 1600 metros y luego con 51 no placé de Clearing 55 en 1'25' 3|5 los 1400 metros.

Dirigida por Manuel Coronel aprontó en 43' los 700 metros.

Callejas — Ganó con 50 kilos siendo segunda Turquesa III 51, tercero Morocho 53 en 1'33' los 1500 metros y luego ganó con 47, siendo segundo Aluminio 42, tercero Pata de Gallo 49 en 1'39' 1|5 los 1600 metros.

Ha seguido sin novedad en su buena preparación. Con Agustín Denna cubrió 800 metros en 48'.

Morocho — Con 49 kilos fué no placé de Jean Valjean 47 en 1'55' 1,5 los 1800 metros y luego con 53 fué tercero de Callejas 50, segunda Turquesa III 51 en 1'33' los 1500 metros.

Hizo 700 metros con buen éxito. Puede ganar.

Fauchcur — Con 53 kilos fué no placé de Callejas 50 en 1'33' los 1500 metros y luego con 56 fué segundo de Farruco 56 en 1'40' los 1600 metros.

Corrió ayer.

Sisterly — Con 43 kilos fué cuarta y última de Duc de Rovigo 52, San Luis 45 y Estribor 60 en 2'58' 1,5 los 2800 metros y luego con 53 fué no placé de Callejas 50 en 1'33' los 1500 metros.

No corre.

Eloybach — No placé con 48 kilos en la que hicieron puesta Don Ricardo 53 y Posadas 51 en 1'39' los 1600 metros y luego con 53 no placé de Jean Valjean 49 en 1'53' los 1800 metros.

Es difícil.

Turquesa III — Corrió una vez siendo segunda con 51 kilos de Callejas 50 en 1'33' los 1500 metros.

Anda bien, puede ganar.

Deyanira — Con 51 kilos fué no placé de Jean Valjean 49 n 1'53' los 1800 metros y luego con 46 fué cuarto de Callejas 47, segundo Alemania 42, tercero Pata de Gallo 49 en 1'39' 1,5 los 1609 metros.

Tiene una carrera difícil.

Our Queen — Fué segunda con 51 kilos de Jean Valjean 49 en 1'53' los 1800 metros y luego con 44 fué cuarta de Ronde du Soir 51, Perlino 50 y Kilinga 52 en 1'47' 4|5 los 1700 metros.

Puede andar cerca. En sus ejercicias se conduce bien.

Aluminio — Con 54 kilos fué no placé de Pata de Gallo 57 en 1'46' los 1700 metros y luego con 42 fué segundo de Callejas 47 en 1'39' 1,5 los 1600 metros.

Puede ganar. Se trabajó en 700 metros con buen éxito.

Aspirante — Con 49 kilos fué no placé de Jean Valjean 49 en 1'53' los 1800 metros y luego con 48 no placé de Sir Carlos 50 en 1'12' 1'2 los 1200 metros.

Está lindo pero no anda gran cosa.

Penitenta — No placé con 54 kilos de Huarmi 54 en 1'13' 2|5 los 1200 metros y luego con 47 no placé de Callejas 50 en 1'33" los 1500 metros.

Hizo 700 metros sin novedad.

Casero — No ha corrido en la temporada anterior.

Aprontó regular.

Malvasia — Con 48 kilos no placé de Last Reason 54 en 1'25' los 1400 metros y luego con 46 no placé de Callejas 50 en 1'33" los 1500 metros.

En la partida que se le hizo sobre 700 metros se condujo bien.

La Conquista — Fué no placé con 48 kilos de Gay Tina 52 en 1'34' 2'5 los 1500 metros y luego con 47 no placé de Callejas 50 en 1'33".

Es difícil.

CUARTA CARRERA

Distancia 900 metros

Chabeta — Fué cuarta de Charming Girl, segunda Idaviva, tercera Latina en 47' 2'5 los 800 metros.

Iguana III — No placé de Charming Girl en 47' 2|5 los 800 metros y luego fué tercera de Gracieuse, segunda Emelina en 48' 3|5.

Roba — Fué segunda de Fourire en 56' 3|5 los 900 metros.

Tierseline — Es debutante.

Latina — Fué tercera de Charming Girl, segunda Idaviva en 47' 2|5 los 800 metros y luego tercera de Tintorera, segunda Cribe en 54' 2|5 los 900 metros.

Irish Springy — Fué tercera de Inés Sol, segunda Charanga en 49' 4|5 los 800 metros y luego no placé de Copelina en 48'.

Emelina — Debutó siendo segunda de Gracieuse en 48' 3,5 los 800 metros.

Vichy — Fué no placé de Partiquino en 48' los 800 metros.

Friné — Es debutante.

Martita — Fué no placé de Trottin en 53' 4|5 los 900 metros.

Gyp — Fué tercera de Trottin, segunda Idaviva en 53' 4|5 los 900 metros.

QUINTA CARRERA

Distancia 900 metros

Odio — Fué no placé de Irishman en 54' 1|5 los 900 metros.

Kingfisher — Fué segundo de Irishman en 54' 1|5 los 900 metros.

Makambo II — Es debutante.

Valeriano — Es debutante.

Río Iser — Fué no placé de Irún en 48' 2|5 los 800 metros y luego fué no placé de Irishman en 54' 1|5 los 900 metros.

Apio — Hizo puesta en el segundo puesto con Irishman en la carrera ganada por Igor en 48' 1,5 los 800 metros y luego fué segundo de Koenigsberg en 55' 4|5 los 900 metros.

Liviano — Fué tercero de Kitchener, segundo Campeador en 47' 4|5 los 800 metros y luego fué tercero de Irishman, segundo Kingsfisher en 54' 1|5 los 900 metros.

Lelili — Fué tercero de Retamo, segundo Irishman en 49' 4|5 los 800 metros y luego segundo de Invasor II en 48'.

Gaymón — Fué cuarto debutando de Igor, segundo Irishman y Apio en 48' 4|5 los 800 metros.

Belfort — No placé de Pembroke en 50' 2|5 los 800 metros y luego no placé de Cavador en 49' 1|5.

Impetuoso — Es debutante.

Indú — No placé de Irishman en 54' 1|5 los 900 metros.

SEXTA CARRERA

Distancia 2000 metros

Art Nouveau — Con 55 kilos fué no placé de Castelnau 53 en 1'52' 1,5 los 1800 metros y luego con 46 hizo puesta con Maciste 54 en 1'40' los 1600 metros.

Se encuentra muy bien preparado. Su apronte de hoy con Arcuri sobre 1000 metros no pudo ser mejor, un minuto elavado.

Aprés Moi — Con 45 kilos fué cuarta de Florilegio 49, Mamita II 52 y Curiosity 48 en 2'19' los 2200 metros y luego con 57 fué no placé de Mimí Pinsón 57 en 1'13' 4|5 los 1200 metros.

Con Cichetti hizo 700 metros en 42'.

Stayer — Ganó con 54 kilos siendo segundo Lord Beatty 54, tercero Espartal 57 en 1'52' los 1800 metros y luego con 42 kilos fué cuarta de Pas-si-mal 58, Changüí 52, San Luis 49 en 2'39' 3|5 los 2500 metros.

Se corren una fija. Lo trabajó Fenucci con excelente resultado.

Charm — Ganó con 42 kilos siendo segundo Gaiteiro 44, tercero Curiosity 48 en 2'19' 2|5 los 2200 metros y luego ganó con 44 siendo segundo Escévola 44, tercero Gaiteiro 44 en 2'18' un quinto.

No corre.

Ojo Bravo — Con 43 kilos fué no placé de Pas-si-mal 54 en 2'39' los 2500 metros y luego con 43 no placé de Bosch 44 en 2'41' 4|5.

Dirigido por R. Carabajal hizo 700 metros en 42' 1|5.

Galop — Ganó con 54 kilos siendo segundo Desengaño, tercero Tresillo en 1'46' 3|5 los 1700 metros y luego con 56 fué no placé de Escévola 56 en 1'47' 1|5.

Anda bien. Lo trabajó Benvenutti en la partida.

Libró — Con 50 kilos fué cuarto de Chispazo II 51, segundo Zapirón 51, tercero Well Meant 54 en 1'52' los 1800 metros y luego con 56 no placé de Charm 54 en 1'46' los 1700 metros.

Fué trabajado por Triani a la par de Polly en 42' 2'5 los 700 metros.

Rey Moro — No placé con 50 kilos de Chispazo II 51 en 1'52' los 1800 metros y luego con 44 kilos fué tercero de Fripón 61, segundo Florilegio 56 en 2'18' 3'5 los 2200 metros.

No corre.

Naón — Ganó con 56 kilos siendo segundo Jurado, tercero Miguel Angel en 1'33' 4|5 los 1500 metros y luego con 54 fué no placé de Smart 53 en 1'46' 3'5 los 1700 metros

Corrió ayer. Es difícil.

Pinch — Fué no placé de Atila en 1'53' los 1800 metros y luego no placé de Escévola en 1'47' 1|45 los 1700 metros.

Hizo 700 metros sin novedad.

Pancho Villa — Fué segundo de Bajel en 1'53' 1,5 los 1800 metros, salió de perdedor en Montevideo y luego fué no placé de Escévola en 1'47' 1'5 los 1700 metros.

En la partida de práctica, sin novedad.

Su Merced — Ganó con 54 kilos siendo segunda Crítica, tercera Hoz en 1'39' 1,5 los 1609 metros y luego fué no placé de Terrona en 1'41' 3'5.

Anda regular.

Tanguero — Con 43 kilos fué no placé de Well Meant 50 en 1'39' los 1600 metros y luego con 46 fué no placé de Charm 42 en 2'19' 2'5 los 2200 metros.

Con F. Barroso cubrió 700 metros en 43'.

Bucólica II — No placé con 54 de En Fija 55 en 1'45' 2'5 los 1700 metros y luego con 47 cuarta de Nury 49, En Fija 52 y Aprés Moi 50 en 1'39' los 1600 metros.

Está muy linda y anda bien. Hoy cubrió 1000 metros a voluntad en 1'2' un medio.

Noche Buena — Fué cuarta de Terrona, Jubel y Brecha en 1'41' 3'5 los 1600 metros y luego no placé de Gallarda en 1'41'.

Cubrió la partida conduciéndose bien.

Brecha — Con 46 kilos fué no placé de Doña Alda 48 en 1'38' 3'5 los 1600 metros y luego fué tercera de Terrona, segunda Jubel en 1'41' 3'5.

Puede ser un lance. Sus ejercicios son bastante buenos.

Diaspa — No placé de Terrona en 1'41' 3'5 los 1600 metros y luego no placé de Gallarda en 1'41'.

Dirigida por F. Barroso hizo 1000 metros en 1'4'.

SEPTIMA CARRERA

Distancia 1800 metros

Kick II — Con 56 kilos fué cuarto y último de Mamita II 44, Full Hand 51 y Fachinero 58 en 1'37' 2'5 los 1600 metros y luego con 54 fué no placé de Ful Hand 49 en 1'45' 1,2 los 1700 metros.

No corre.

Tata Dios — No placé con 49 kilos de Chucker Out 54 en 1'39' 2|5 los 1600 metros y luego ganó con 52, segundo Well Meant 46, tercero Maciste 57 en 1'46' los 1700 metros.

Lo trabajan a la tarde, anda muy bien.

Max Linder — Con 51 kilos fué cuarto de Florilegio 48, Vicente López 47 y Buril 56 en 2'19' 4'5 los 2200 metros y luego con 46 segundo de Full Hand 49 en 1'45' 1,2 los 1709 metros.

Anda mucho. Cubrió la partida en 41'.

Ronde du Soir — Fué segunda con 49 de Mariucha 42 en 1'39' 4'5 los 1600 metros y luego ganó con 51, segundo Perlino 50, tercera Kilinga 52 en 1'47' 4,5 los 1700 metros

Puede correr bien.

Repique — Con 42 kilos fué tercero de Siete y Medio 56 segundo Muñeira 45 en 1'15' 2'5 los 1700 metros y luego con 50 no placé de Fripón 61 en 2'18' 3'5 los 2200 metros.

Aprontó en la partida marcando 43'.

Lauzun — Fué cuarto con 50 kilos de Fachinero 57, Desastre 51 y Piña 51 en 1'24' 3'5 los 1400 metros y luego con 54 fué cuarto de Perjura 50, Sanchete 44 y Chaica 55 en 1'39' 2'5 los 1600 metros.

Con Triani cubrió 700 metros en 42' un quinto.

Sanchete — Con 50 kilos fué no placé de Ronde du Soir 48 en 1'44' 3'5 los 1700 metros y luego con 44 segunda de Perjura 50 en 1'39' 2,5 los 1600 metros.

Aprontó muy bien. Dirigida por Oscar González hizo 800 metros en 46' 2'5.

OCTAVA CARRERA

Distancia 2500 metros

Buril — Ganó con 52 kilos siendo segundo Florilegio 44, tercero Gramillón 43 en 2'17' los 2200 metros y luego con 56 fué tercero de Florilegio 48, segundo Vicente López 47 en 2'19' cuatro quintos.

No corre.

Vicente López — Con 47 kilos fué segundo de Bosch 43 en 2'40' 3'5 los 2500 metros y luego con 51 fué cuarto de Charm 42, Gaiteiro 44 y Curiosity 48 en 2'19' 2'5 los 2200 metros.

Trabajó en la partida.

Changüí — Con 45 kilos fué tercero y último de Bosch 43, segundo Vicente López 47 en 2'40" 3|5 los 2500 metros y luego con 52 segundo de Pas-si-mal 58 en 2'39' 3'5.

Tiene muy buena carrera. Fué trabajado por Arcuri en la partida.

El Príncipe — Ganó con 55, segundo Banderaló 59, tercero Bayal 46 en 2'42' 2|5 los 2500 metros y luego con 53 no placé de Gaiteiro 48 en 2'38' 3'5.

Con Agustín Denna marcó 47' 4'5 en recorrer 800 metros.

Mariucha — Ganó con 42 kilos, segundo Ronde du Soir 49, tercero Farruco 54 en 1'39' 4,5 los 1600 metros y luego con 48 fué no placé de Sir Carlos 50 en 1'12' 1'2 los 1200 metros.

Hizo la partida conduciéndose bien.

Rey Moro — Con 50 kilos no placé de Chispazo II 51 en 1'52' los 1800 metros y luego con 44 tercero de Fripón 61, segundo Florilegio 56 en 2'18' 3|5 los 2200 metros.

Con Oscar González cubrió 700 metros en 41' 1|2.

Piou Piou — Con 47 kilos no placé en la que hicieron puesta Don Ricardo 53, Posadas 51 en 1'39' los 1600 metros y luego con 45 no placé de Jean Valjean 49 en 1'53' los 1800 metros.

Anda regular.

Los productos de dos años

Sus trabajos y otros informes

POTRANCAS

Chabeta — Debutó entrando cuarta Con el peón hizo 600 metros desempeñándose como para ser la ganadora.

Iguana II — Trabajó en la partida sin novedad.

Tierseline — Por Arcadio. Es debutante. Trabajó en 600 metros conduciéndose regular.

Latina — Es una buena candidata. La vimos ensayar desempeñándose con todo éxito.

Irish Springy — Por Galloway. Fué trabajada sin novedad.

Emelina — Debutó entrando segunda de Gracieuse. En Belgrano hizo un buen ejercicio de 600 metros.

Vichy — Será corrida por el jockey Quinteros quien la trabajó en 600 metros.

Friné — Por Pearl River. La vimos ayer en 500 metros desempeñándose regular. Es algo brava.

Martita — Anda bastante bien. Con R. V. Lanatti le tomamos 59" en 500 metros. Les gusta algo.

POTRILLOS

Odio — Trabajó regular en la partida.

Kingfisher — Tiene ya una buena carrera.

Hoy con J. Echechurry hizo 500 metros en gran estilo.

Malambo — Trabajó regular en la partida.

Valeriano — Por Voltaire. Es un potrillo muy ligero. Trabajó en 600 metros conduciéndose regular.

Liviano — Es un potrillo ligero. Hizo la partida conduciéndose regular. Nos parece difícil.

Lelili — Es uno de los mejores candidatos de esta carrera.

Trabajó en 500 metros marcando 30".

Gaymón — Hizo 500 metros sin novedad digna de citar.

Belford — Vale muy poco para nosotros. Trabajó en 600 metros.

Impetuoso — Por Rosario Dawen. Con J. Quintana hizo 500 metros y no lo hizo mal.

COLOSUS

Puede ser que alguna vez Colosus repita sus buenos ejercicios en carrera.

Los enemigos que lleva mañana no valen absolutamente nada.

CHANGUI

41" 2,5 los 700 metros

El hijo de Fulmen tiene una carrera que puede ganar; los contrarios que lleva valen muy poco y su peso de 49 kilos, le permite ser un candidato formidable.

Trabajolo por Arcuri hizo un excelente apronte.

TORBELLINO

El stud Amistad sacó ayer de perdedor a Floridablanca y bien puede mañana hacerlo también con Torbellino a quien lo hemos visto llegar recientemente muy cerca de Ojal.

Los enemigos que tiene mañana el hijo de Bronce no valen gran cosa, pues Catrina, Colosus y Patchid, no son dignos de ser temados mayormente en serio.

En su apronte se desempeñó admirablemente.

CHARM

El hermano de Charming aunque tarde ha empezado a producir algo, ganándose dos handicaps finales seguidos.

Mañana tiene una carrera bastante difícil y lo más probable es que no corra, pero si cumple su compromiso nada nos extrañaría verle figurar en los puestos de preferencia una vez más.

BRECHA

La hija de Old Man con 44 kilos está muy bien colocada en el handicap y puede ser indiscutiblemente un sport bueno, teniendo en cuenta que en su caballeriza no lo han corrido más desde que fué segunda de Terrona.

Al entraineur Zanzettera le gusta mucho la carrera.

STAYER

La última carrera del hijo de Polar Star no hay porque tomarla en cuenta, pues muy mal dirigido por el aprendiz Barroso consiguió desempeñarse con éxito.

En la carrera de mañana tiene muchos enemigos a los cuales puede en realidad vencerlos. Piloteado por C. Fenucci hizo una partida a palo cerrado marcando 46" 2,5. Ha de ser muy difícil arrebatarle premio al pupilo del entraineur Pérez.

PATA DE GALLO

La presencia de este hijo de Pippermint en la reunión que en estos últimos días de carnaval ha estado muy dolorida de sus males.

Para de Gallo de acuerdo con la performance que tenía haciendo carrera de Callejas era un gran candidato en su compromiso.

Dirigido por P. Cichetti hizo una partida suave.

MAX LINDER

41" los 700 metros

El candidato más indicado de la séptima carrera, es, a nuestro parecer Max Linder, cuyo estado es hoy insuperable.

Tiene en vísperas un handicap que debe de ganar, pues con 45 kilos llevando contrarios como Tata Dios, Kick II que le dispensan buenos kilos, debe de imponerse.

Al pupilo del entraineur Sasso lo trabajó P. Cichetti en 700 metros marcando 41", uno de los buenos ejercicios del día.

SANCHETE

46" los 800 metros

De acuerdo con el apronte producido hoy, la hija de Calepino puede tener mañana sus probabilidades.

En los 800 metros le tomamos 48" tiempo excepcionalmente bueno.

Sanchete actualmente al cuidado del entraineur Elnen ha mejorado notablemente.

DEL STUD ALVEAR

Fueron varios los pensionistas de este stud que se encuentran en pleno training y que han de llegar más de una vez al disco los simpáticos colores que defienden.

De ellos han sido trabajados hoy los que detallamos a continuación.

Imp-Tarja — Con los montas del aprendiz Canessa y de Jesús Bastías, respectivamente, fueron trabajados en a partida con regular resultado.

Botafogo — Este "dos años" que es el crédito de la caballeriza en los actuales momentos, con la monta de Bastías, y aparcado a Dove con el aprendiz Canessa, fueron ejercitados en 660 metros de derecho.

El hijo de Old Man que ha sido declarado forfait para la reunión del domingo, será anotado esta noche para la del jueves 1 o de marzo, donde iniciará su campaña probablemente con una victoria.

S. V. P. — También será anotado para una de las próximas reuniones este tordillo que reaparece en condiciones de conseguir otros triunfos aunque hay quien no cree en sus medios.

Como se recordará el hijo de Old Man tiene una corrida en 2'6" los 2000 metros y hoy con la monta de Máximo Acosta fué pasado en 800 metros con buen resultado.

Evoé-Divo — Fueron trabajados en la partida por Canessa y Bastías, respectivamente.

El hijo de Old Man y Enfantine, que parece se encuentra dispuesto a volver por sus buenos tiempos y en su caballeriza se cree que puede aguantar los rigores del training sin nuevos contratiempos.

Respecto a Dido, es un caballo de tres años que hasta ahora no ha podido hacer sus primeras armas.

Maciste — Sigue sin novedad el hermoso obscuro, que ha de lograr aún más de una victoria a pesar de su reconocida dolencia.

El peón fué el encargado de trabajarlo en la partida, suavemente.

Digital — Por último, la brava hija de Calepino que tantas veces llevó al disco triunfantes los clásicos colores, también parece que quiere recuperar su estado anterior.

Hoy fué trabajada al freno en la cancha chica por su peón demostrando que va recuperando paulatinamente los bríos perdidos.

PEL SAN LEGRINO

AGUA MINERAL NATURAL - BACTERIOLÓGICAMENTE PURA

EXCELENTE PARA LA MESA

Su sabor agradabilísimo, su ligera mineralización, la hacen deliciosa al paladar y facilita en grado sumo la digestión.

Unico Introductor: JOSÉ FERRO - VIAMONTE 168 U. T. 2781. Av. C. T. 3206. Con.

CHINATO GARDA

TONICO APERITIVO

NECOCHEA HOTEL

NECOCHEA F. C. S.

En este gran establecimiento se han introducido importantes mejoras y reformas, habiéndose inaugurado el 10 de Diciembre la presente temporada veraniega. HONORIO MARTIRENE.

Pedidos e informes solicitense en RIVADAVIA 1033—Unión Telefónica 1986, Libertad.— Buenos Aires.

Toldos y Cortinas

ADORNOS para fiestas y casamientos

Suc. Vda. de Longobardi

Bolivar 280

PRONOSTICOS DE LA PRENSA PARA LA REUNION DE MAÑANA EN PALERMO

DIARIOS	1.a carrera	2.a carrera	3.a carrera	4.a carrera	5.a carrera	6.a carrera	7.a carrera	8.a carrera	Gan.	Placé	Nic.	FEBRERO Gan.	FEBRERO Placé	FEBRERO Nic.
LA EPOCA	El Payo	Torbellino	Callejas	Emelina	Kingfisher	Stayer	M. Linder	Changüí	44	37	10	23	11	5
El Diario	El Payo	Colosus	Callejas	Emelina	Kingfisher	A. Nouveau	T. Dios	Changüí	51	29	13	20	8	8
Giornale d'Italia	El Payo	Torbellino	Callejas	Chabeta	Kingfisher	Stayer	M. Linder	Changüí	50	29	12	21	14	7
Gaceta de B. A.	Pic Blanc	Patchid	Callejas	Chabeta	Lelilí	Stayer	T. Dios	Changüí	48	30	7	22	8	5
Idea Nacional	El Payo	Colosus	Callejas	Emelina	Kingfisher	Stayer	T. Dios	Changüí	48	24	10	23	8	3
La Mañana	El Payo	Colosus	P. de Gallo	Gyp	Kingfisher	Stayer	T. Dios	Changüí	46	38	13	20	17	6
Fray Mocho	El Payo	Colosus	Callejas	Chabeta	Kingfisher	Stayer	T. Dios	Changüí	46	28	9	18	10	4
Los Sucesos	El Payo	Torbellino	Callejas	Chabeta	Kingfisher	Stayer	M. Linder	Changüí	45	34	13	22	13	2
El Tribuno	El Payo	Torbellino	P. de Gallo	Emelina	Kingfisher	Stayer	T. Dios	Changüí	44	36	9	15	8	6
Tits-Bits	El Payo	Torbellino	P. de Gallo	Martita	Lelilí	Stayer	M. Linder	Changüí	44	37	6	16	12	5
El Oeste	El Payo	Colosus	O. Queen	Chabeta	Kingfisher	Stayer	M. Linder	Changüí	44	23	14	20	8	7
Rev. Americana	El Payo	Torbellino	Callejas	Emelina	Kingfisher	Stayer	M. Linder	Changüí	43	27	9	23	8	5
Azzaman	El Payo	Colosus	Sir Carlos	Gyp	Kingfisher	Stayer	Repique	Changüí	41	25	14	18	9	8
L'Italiano	El Payo	Torbellino	Callejas	Gyp	Kingfisher	Stayer	T. Dios	Changüí	41	24	12	17	6	9
The Standard	Pic Blanc	Torbellino	O. Queen	Gyp	Lelilí	Stayer	M. Linder	Changüí	41	22	12	19	7	5
Buenos Aires Heral	El Payo	Fratello	P. de Gallo	Gyp	Kingfisher	Stayer	M. Linder	Changüí	40	30	10	16	9	10
Gaceta de España	El Payo	Colosus	Callejas	Gyp	Lelilí	A. Moi	T. Dios	V. López	39	29	11	19	11	5
Guarino	El Payo	Colosus	O. Queen	Gyp	Lelilí	Pinch	M. Linder	Changüí	39	25	12	13	10	8
La Tribuna	El Payo	Colosus	Callejas	Gyp	Kingfisher	Stayer	M. Linder	Changüí	39	23	15	20	9	8
Revista Sportiva	El Payo	Torbellino	Callejas	Gyp	Kingfisher	Stayer	M. Linder	Changüí	38	24	11	15	6	8
El Diario Español	El Payo	Colosus	Callejas	Gyp	Lelilí	A. Moi	M. Linder	Changüí	37	27	8	17	9	8
La P. degli Italiani	Pic Blanc	Encanto II	P. de Gallo	Friné	Lelilí	A. Nouveau	Sanchete	Rey Moro	36	30	8	16	8	8
La Voz del Norte	Pic Blanc	Colosus	O. Queen	Iguana III	Lelilí	Stayer	M. Linder	Changüí	36	20	11	10	7	5
El Nacional	El Payo	Torbellino	Callejas	Emelina	Kingfisher	Stayer	M. Linder	Changüí	35	23	12	19	8	3
La P. de Belgrano	Mogador	Torbellino	Callejas	Roba	Apio	A. Nouveau	T. Dios	Buril	34	25	11	16	8	7
La Palabra (S. M.)	El Payo	Lance	Faucheur	Gyp	Kingfisher	A. Nouveau	M. Linder	Changüí	34	20	12	15	7	5
O'Balilla	Pic Blanc	Colosus	O. Queen	Iguana III	Lelilí	Stayer	M. Linder	Changüí	32	21	14	15	6	7
Vida Porteña	El Payo	Fratello	Morocho	Emelina	Lelilí	A. Nouveau	M. Linder	Mariucha	32	28	18	10	11	5
Il Roma	El Payo	Fratello	Callejas	Gyp	Lelilí	Stayer	M. Linder	El Príncipe	31	24	7	13	8	5
El Domingo	El Payo	Colosus	Callejas	Roba	Apio	Charm	T. Dios	Changüí	30	28	10	13	10	8
El Imparcial, Lomas	Pic Blanc	Patchid	Callejas	Chabeta	Lelilí	Stayer	T. Dios	Changüí	14	6	2	14	6	2

CAMPANAZO

El crack del stud Pajonal que ha venido gozando de un reparador descanso, se le prepara para hacerle disputar los grandes clásicos de la temporada, donde ha de tener gran figuración.

El hijo de Diamond Jubiée fué ejercitado en la partida con la monta del aprendiz Eulogio Muraña y apareado a Bosch con Agustín Denna, marcando 42" segundos, suave.

Es la primer partida que se le hace al ganador del clásico apertura del año anterior.

RETRECHERO

2'21" los 2200 metros

El hijo de Checarrera se está poniendo en condiciones de poder reaparecer con éxito en los handicaps finales.

Dirigido por el aprendiz Denna hoy ha sido trabajado en 2200 metros cubriendo la distancia en 2'21".

KINGFISHER

Otro encuentro de interés en la reunión de mañana será el de Kingfisher con Lelilí.

Los dos han sido nuestros favoritos en sus últimas presentaciones y han perdido a la cabeza, lo que quiere decir que uno y otro cuentan con los mismos títulos.

Nosotros nos inclinaremos por el defensor del stud Arcot, pero no lo haremos con la confianza de tener cierta seguridad de éxito.

FLORILEGIO

Será de la partida en el clásico Apertura donde seguramente producirá una buena performance dada la categoría de sus rivales y las bondades que ha demostrado poseer en su breve y productiva campaña.

Hoy recorrió 700 metros en excelente estilo bajo la dirección del jockey Arcuri que será también su piloto en la prueba citada.

SALVADORA

De nuevo en las pistas esta presunta crack de la Petite Ecurie, fué floreada en 2500 metros por Avelino Torres marcando 2'46".

Se le prepara para las grandes hazañas que indudablemente ha de realizar si el entraineur Lauro de los Santos no falla en sus juicios y sabe lo que hace y dice.

PARDEJONA

La crack del stud Los Cardos se viene ejercitando muy despacio, seguramente sin intenciones de presentarla en el clásico Kemmis donde le tocarán muchos kilos y se halla muy cargada de carnes todavía.

Hizo 700 metros suave a la par de Salitral marcando 44".

WAR CRY

El aspecto del hijo de Le Samaritain es insuperable, aun cuando todavía es menester disminuirle algo de tejido adiposo, razón que nos hace creer en la imposibilidad de que el entraineur Segundo Peña consiga presentarlo en el clásico Apertura, según son sus esperanzas.

AJENJO BERGER

NUEVO MAPA COMERCIAL DE
SUD AMERICA
SERIE PANAMERICANA
$ 15 listo para envío desde ahora,
Montado sobre tela. Escriba pidiendo la circular descriptiva, que muestra una sección del mapa.
RAND McNALLY & COMPANY
Impresores de mapas para todo el mundo
Chicago, E. U. A. New York, E. U. A.
Al pedir catálogos o informes, refiérase a este aviso de LA EPOCA.

Hoy recorrió 700 metros, suave, finalizando con muy buena acción.

MELIK

Se le estaba dando un merecido reposo, pero hoy tuvimos oportunidad de verlo mientras su peón lo ejercitaba en 700 metros al freno, tendiéndolo luego en la vuelta.

Será puesto en condiciones para la temporada clásica del presente año.

Hipódromo Argentino

MONTAS Y COMPETIDORES

Primera carrera — 2500 metros

A las 2 p. m.

1	Festolín	5	73 O. González
2	Pic Blanc	4	70 N. Benegas
3	Mogador	4	70 B. Alarcón
4	El Payo	4	70 M. de los Santos

Segunda carrera—1.200 metros

A las 2 y 30 p. m.

1	Patchid	3	56 O. González
2	Torbellino	3	56 D. Englander
3	Floridablanca	3	56 No corre
4	Ermúa	3	56 E. Saavedra
5	Lance	3	56 A. Quinteros
6	Fratello	3	56 E. Muraña
7	Gatún	3	56 J. Fernández
	Colosus	3	56 M. Acosta
9	Moliére	3	56 No corre
10	Haño	3	56 E. Canessa
11	Petit Caporal	3	56 No corre
12	Encanto II	3	54 E. Bravo

Tercera carrera — 1500 metros

A las 3 p. m.

1	Rey de León	4	57 X. X.
2	Sir Carlos	4	55 No corre
3	Callejas	4	52 A. Denna
4	Pata de Gallo	4	52 E. Canessa
5	Isoca	4	51 M. Coronel
6	Morocho	4	49 J. Fernández
7	Faucheur	4	49 C. Fenucci
8	Sisterly	4	49 No corre
9	Eloybach	4	48 J. Bastías
10	Turquesa	4	46 O. González
11	Deyanira	4	46 R. Romanelli
12	Our Queen	4	46 M. Acosta
13	Aluminio	4	45 L. Dolon
14	Aspirante	4	44 A. Quinteros
15	Penitenta	4	43 No corre
16	Casero	4	43 No corre
17	Malvasia	4	42 R. Rodríguez
18	La Conquista	4	42 X. X.

Cuarta carrera — 900 metros

A las 3 y 30 p. m.

1	Chabeta	2	54 E. Saavedra
2	Iguana II	2	54 T. N. Fernández
3	Roba	2	54 No corre
4	Tierseline	2	54 No corre
5	Latina	2	54 J. Carelli
6	Irish Springy	2	54 No corre
7	Emelina	2	54 D. Torterolo
8	Vichy	2	54 E. Muraña
9	Friné	2	54 F. Arcuri
10	Martita	2	54 R. V. Lanatti
11	Gyp	2	54 No corre

Quinta carrera — 900 metros

A las 4 p. m.

1	Odio	2	54 G. Benvenutti
2	Kingfisher	2	54 J. Etchechurry
3	Malambo II	2	54 R. A. Carabajal
4	Valerino	2	54 T. N. Fernández
5	Río Iser	2	54 X. X.
6	Apio	2	54 No corre
7	Liviano	2	54 R. Rodríguez
8	Lelilí	2	54 M. Acosta
9	Gaymón	2	54 S. Blanco
10	Belfort	2	54 X. X.
11	Impetuoso	2	54 B. Cardinali
12	Indú	2	54 C. Saavedra

Sexta carrera—2.000 metros

A las 4 y 30 p. m.

1	Art Nouveau	3	57 F. Arcuri
2	Aprés Moi	3	53 P. Cichetti
3	Stayer	3	51 C. Fenucci
4	Charm	3	56 No corre
5	Ojo Bravo	3	49 R. Carabajal
6	Galop	3	49 G. Benvenutti
7	Librón	3	47 D. Englander
8	Rey Moro	3	47 No corre
9	Naón	3	46 No corre
10	Pinch	3	46 E. Peñaloza
11	Pancho Villa	3	45 J. Fernández
12	Su Merced	3	45 M. Acosta
13	Tanguero	3	44 L. Velázquez
14	Bucólica II	3	44 R. Rodríguez
15	Noche Buena	3	44 R. Dellagiovan
16	Brecha	3	44 A. Quinteros
17	Diaspa	3	44 F. Barroso

Séptima carrera — 1800 metros

A las 5 p. m.

1	Kick II	5	57 No corre
2	Tata Dios	5	51 E. Canessa
3	Max Linder	4	49 P. Cichetti
4	Ronde du Soir	5	48 T. N. Fernández
5	Repique	4	46 A. Quinteros
6	Lauzun	4	43 M. Acosta
7	Sañchette	4	40 O. González

Octava carrera — 2500 metros

A las 5 y 30 p. m.

1	Buril	4	60 No corre
2	Vte. López	4	51 A. Quinteros
3	Changüí	3	49 F. Arcuri
4	El Príncipe	4	47 M. Acosta
5	Mariucha	4	40 F. Barroso
6	Rey Moro	3	40 O. González
7	Piou-Piou	4	40 J. Ferrari

PARTIQUINO

Debe ser el ganador del clásico Kemmis, aun cuando vemos a la pareja del stud Indécis como enemigos respetables.

En 600 metros fué ejercitado esta mañana con la monta de Etchechurry marcando 34" 2|5.

Del entraineur V. Fernández

Fueron numerosos los ejercicios que presenciamos esta mañana de la caballada que cuida el entraineur Vicente Fernández, y alguno de ellos lo bastante interesante como para merecer el comentario de práctica.

Corchito fué tendido en la milla con resultado favorable y aunque el hijo de Druid no posee grandes bondades se halla en condiciones de salir airoso en cualquier compromiso próximo que su entraineur le busque especialmente.

Majestad y La Nata fueron ejercitados separadamente en la partida reglamentaria por el jockey Arcuri y ambos se desempeñaron muy bien.

Lauro Muller será anotado en una de las próximas reuniones; hoy le dieron una corrida en la milla conduciéndose discretamente.

Flandes y un hijo de Jardy y Haya fueron tendidos a la par en 700 metros con buen resultado; creemos que estos dos productos estarán en condiciones de debutar en las primeras reuniones del mes de marzo.

Una hija de Saint Wolf de aspecto lindísimo que pertenece al stud Mirasol fué tendida en la partida a la par de un hijo de Old Man y Hamara conduciéndose ambos perfectamente.

DEL ENTRAINEUR JAEN

Los pupilos de este compositor no han realizado ejercicios de mayor importancia sino simplemente aquellos imprescindibles para la conservación del buen estado característico en todos los cracks de aquella casa...

Vinios a Buril — que mañana no cumplirá su compromiso — recorrer 800 metros en excelente estilo con la monta de Arcuri; Siete y Medio en 1000 metros se condujo satisfactoriamente; Art Nouveau, que es un candidato bastante indicado en la sexta carrera de mañana, cubrió los 1000 metros en 1' finalizando con buena acción.

DUC DE ROVIGO

El crack del entraineur Di Franco, el regular y productivo hijo de El Amigo, según informes que recogimos esta mañana en la cancha sufrió anoche un fuerte ataque de pulmonía.

Por Di Franco que con él esperaba realizar todavía algunas hazañas, nuestro repórter que es de lo más sentimental desea su pronto restablecimiento.

EL SEÑORITO

Es un hijo de Craganour o Chili que prepara el entraineur Francisco Orezzoli y que no tardará en debutar, pues sus ejercicios privados son muy satisfactorios.

En 600 metros lo trabajó Arcuri desempeñándose bastante bien.

ISAAC

Es el hermano de Folleto un lindo tordillo que no tardará en debutar defendiendo los colores del stud Patricio.

Hoy le dieron corrida en 900 metros a la par de Mucha Sal, dirigidos por Quinteros y Muraña, respectivamente.

Ganó el tordillo finalizando con buena acción.

¿EMELINA O CHABETA?

El encuentro de estas dos potrancas en la cuarta carrera de mañana promete ser interesante. Una y otra han figurado en su primera carrera y como en el apronte de hoy se han desempeñado bien las dos, vemos muy difícil saber a cuál de las dos le corresponderá el triunfo. Nos agrada más Emelina, en atención a que la hija de El Chacho en seguida de debutar sufrió un contratiempo.

CALLEJAS O TURQUESA III

Un nuevo encuentro entre el representante de la Petite Ecurie y Turquesa III, que ha finalizado recientemente segunda del hijo de Fulmen promete ser interesante.

Sin embargo, a nuestro modo de ver Callejas debe imponerse de nuevo.

Hoy, piloteado por A. Denna, hizo 800 metros en 48", apronte que es bueno de acuerdo como trabaja siempre.

TIEVELINE

Hará mañana su debut esta hija de Arcadic y Telaraña, y según informes que tenemos es por cierto bastante regular.

Es una potranca de muy poca presencia, pero que en sus ejercicios ha demostrado ser bastante ligera.

DEL STUD MONTIEL

Esperamos el resurgimiento de Christmas, pues un animal de esa sangre entre los rivales que hoy pueden disputarle el triunfo, no necesita desarrollar muchos medios para salir airoso; en 800 metros marcó esta mañana 48".

Yakecare ex Esdegomal, un hijo de Diamond Jubilee y Elástica, que debutará posiblemente el domingo, marcó en 600 metros 36" a la par de Chucker Out que dirigía el peón.

Don Ramiro que conserva su gran estado de siempre tardó 47" 1|5 en recorrer 800 metros.

MATATIAS

Parece hallarse nuevamente en excelentes condiciones y listo para reanudar su campaña que será proficua de acuerdo con los méritos demostrados hasta ahora.

Matatías marcó en 800 metros 47" 1|2 dirigido por el aprendiz Orrego.

GRINGUILLA

T. N. Fernández lo ejercitó en la partida reglamentaria marcando 41" un medio, quiere decir que paulatinamente va recuperando su estado aunque con el misterio característico de la casa prepararán las grandes ganancias para una de las próximas reuniones.

GYP-ROBA

Las dos favoritas de la carrera de potrancas perdedoras no cumplirán su compromiso. La pupila del stud Los Yuyos está atacada de sobrecañas y Roba, que ayer perdió una carrera injusta, será anotada para el próximo jueves.

LA REUNION DE AYER

Breves comentarios

La tarde, nublada y calurosa, era más a propósito para estarse en casa "a la negligé", que no para pasarla en el hipódromo o en cualquier sitio de "expansión" donde se sudaba la gota gorda, a ciencia y paciencia del dios Momo, que según la tradición era el encargado de gobernar durante los tres días de Carnaval, con sus noches correspondientes.

Los aficionados concurrieron ayer al hipódromo en busca de unos pesos para gastarlos en los bailes de máscaras, divirtiendo a la familia, según la antigua y arraigada costumbre.

Los que juegan con arreglo a la lógica ayer se salvaron, en cambio los que buscan el sport salieron a la misepia, porque en la mayoría de las pruebas se impusieron nuestros favoritos y en las que no llegaron a la meta animales cotizados en segundo o tercer lugar.

Si fuéramos a llenar esta crónica con las impresiones recogidas en el paddock, que no tienen nada que ver con nuestra noble misión — hemos quedado conformes con un amigo andaluz en que la misión del cronista ha de ser noble — sería el conocido cuento de nunca acabar, las caras somnolientas de las noches pasadas en "movimiento continuo", los ojos hundidos, las fisonomías iracundas, no estaban de acuerdo con estas fiestas bullangueras y populares que son el encanto de la juventud...

Pero... — siempre hay un pero — para no perder la costumbre y por cumplir con nuestra tarea, acudimos una vez más... ¿Que qué vimos?... Nada, absolutamente nada, aparte de esas "habitués" — algo hay que llamarlas — que suelen concurrir al paddock, que se sientan al desgaire en aquellos banquitos y... haremos punto porque como decía don Quijote, peor es meneallo...

Primera carrera — Mme Recamier — No parece sino que de antojo hubiésemos hablado de las "habitués" para que el día se iniciara con la victoria de la "francaise", una Mme. Recamier por Jardy y Mme. de Montespau, que en su única presentación en público había ocupado el tercer puesto cerca de la ganadora.

Edmundo Frazer, que es mucho más conocido por el sombrero que oculta a las miradas indiscretas su fisonomía que por su cargo de entraineur, preparó a su pupila convenientemente y la lanzó... a la pista, con intenciones siniestras de llevarse la moneda existente en aquel recinto. Pero como el hombre propone y en este caso quien dispone es Mme. Recamier a ésta le dió por entrar tercera, causa principal de que se "destapase" aunque abonando un sport a placé reconfortante.

Errado el lance por la monta del aprendiz, al parecer, ayer se le dió a Torterolo, el cual tuvo que poner a prueba toda su sabiduría para dominar por medio pescuezo a Granadera, con la cual Navarrito venía dispuesto a gastarle a la cátedra una broma carnavalesca del peor gusto, $ 47.20 por un par.

Pero Granadera tendrá que esperar aun quién sabe cuanto... Todos los días no son de Carnaval.

Segunda carrera — Floridablanca — El día que tan bien se presentó para los aficionados a juzgar por el resultado de la primera tuvo una continuación...

El pupilo del stud Amistad, cotizado gran favorito en la segunda, llegó al disco de sus aspiraciones al galope. Es verdad que la distancia favorecía al hijo de Bronce, pero se había hablado tanto de San Vicente, era un dato tan conversado el del stud Pagola, que recién en el momento de llegar a la meta Floridablanca respiraron los que habían confiado en las eximias cualidades del piloto del hijo de Bronce y de su piloteado.

Floridablanca ha pagado a su competente entraineur el tributo necesario. Ya puede continuar en el stud otra temporada en beneficioso descanso, se lo ha ganado sencillamente en franca "lucha" con sus nueve enemigos de ayer.

Abrir juicio sobre la actuación futura de Floridablanca es muy expuesto, mejor sería abrirlo sobre la de sus adversarios sin temor a la equivocación, el "selecto" lote es perfectamente conocido aunque... se disfrace.

Tercera carrera — Farruco — Este hijo de Fulmen que defiende los colores del stud Walter Scott, es un caballo que necesita de una gran energía en su piloto para que le haga desplegar sus medios que, a decir verdad, no son tan escasos como a primera vista parece.

Farruco ha actuado con la mayoría de los jockeys de Palermo, unas veces ha corrido bien, otras mal, según la energía que con él se ha desplegado y el tren que se ha hecho en la carrera.

Con Farruco ha pasado lo que con otros muchos caballos en igualdad de circunstancias, fué hecho crack antes de tiempo, se creyó a ciegas en las bondades que se le atribuían y que puede tener, pero que hasta ahora no ha demostrado...

Entre los elementos que actuó no será la última victoria la de ayer.

El hijo de Fulmen está entre los de su categoría y será vencido unas veces y vencedor otras, igual que Sánchez, igual que Jean Valjean, igual que La Deltina II, y... ¿a qué nombrar más? ¡Hay tantos!...

Cuarta carrera — Fourire — Esta hija de Diamond Jubilee y Affliction, debe la circunstancia de continuar invicta a estas horas, solamente al hecho de haber largado mal su vencida.

Convenientemente preparada, como sabe José Betancour presentar a sus pupilos, venía la defensora del stud Curupayti dispuesta a llevar al triunfo los colores — aunque corrió con los del Laprida, — que hacía tiempo no presentaban en las pistas de Palermo y así ocurrió.

Resultó favorita a escasa diferencia de boletos de Roba, una hermana de Rochela y La Frontera, que también debutaba y que llegó a la cabeza de la ganadora con algunos contratiempos durante el transcurso de la carrera haciendo sospechar en su próxima victoria.

Aunque el tiempo y la forma en que finalizó su carrera la hija de Diamond Jubilee no son para hacerse mayores ilusiones cuenta a su favor la ventaja de que se trata de un producto debutante y de que posee una silueta atrayente con la talla necesaria para destacarse.

Quinta carrera — Koenigsbert — Indudablemente que está de moda esto de poner a los productos los nombres más raros que han podido hallar las personas encargadas de hacerlo, con gran descontento de los catedráticos de las tribunas populares que se ven negros para gritar como de costumbre. Ahí es nada, cualquiera se atreve... ¡Koenigsbert viejo!... si esto es lugar de nombre de caballo parece un trabalengua...

Pero dejemos a cada cual con su capricho por aquello de que de médicos, poetas y locos, todos tenemos un poco y... digamos algo del hijo de Val d'Or, el eximio padrillo que "tuvo" una vez una Ocurrencia...

Koenigsbert, por la forma en que llegó al disco hace suponer que nos encontramos en presencia de un potrillo de una velocidad poco común, que sabrá señalarse entre los de la actual temporada.

Sexta carrera — Smart — El pensionista del stud Alvear D. venía a la carrera con el prestigio que le daba su segundo puesto de Escévola, en una carrera similar a la que disputó ayer.

El hijo de Cumbay, que ha estado bregando algún tiempo para salir de perdedor, se ha largado a correr de firme de golpe y porrazo y aunque no sea un crack, puede ser un elemento útil para su caballeriza.

El aprendiz Canessa llevó al triunfo los colores de Smart con la maestría de un consumado jockey; respecto a este aprendiz ya no hay dos opiniones, es lo mejor que hay en Palermo en la actualidad. Ayer corrió en el fondo, atacó en el momento preciso y dominó a Bajel con Smart por tres cuartos de cuerpo.

La derrota de Satélite hay quien la achaca a que disputó la carrera un poco cargado de carnes, nosotros somos de opinión que el hijo de Old Man no es lo que supone su caballeriza... un Asturiano.

Lord Beatty otra vez tercero, ¿Cuándo le llegará el día?...

Séptima carrera — Mamita II — Cargó la regular hija de Mehari con un favoritismo abrumador y como siempre respondió cumplidamente a las preferencias de que fuera objeto.

La pupila del stud Saavedra J. C. tiene la suerte de que siempre resulta con peso bajo en el handicap y como es una yegua que hace marcar tiempo para ganarla y lucha y se defiende en el final, es natural que tiene un brillante porvenir en perspectiva.

En los premios clásicos para yeguas de la actual temporada su figuración ha de ser honorable. Siempre que corra en distancias medias la hija de Mehari ha de vender cara su derrota.

Chaica y Perjura se conformaron con escoltarla, mientras Full Hand, segundo favorito finalizaba encabezando el pelotón... por la cola. Full Hand, como todos los caballos del stud Federal, no admite términos medios... o primero, o último. ¡Hay que distinguirse!

Octava carrera — Charm — El hermano entero de Charming lleva conseguidas cuatro victorias y viene en tren de que sean muchas más las que aporte a su caballeriza...

La de ayer fué laboriosa logrando dominar a Escévola, porque el pupilo de la Petite Ecurie perdió mucho terreno abriéndose de una manera que no se explica más que en el caso de que el piloto del hijo de Fulmen no pudiera dominarlo.

El pensionista del stud Atucha se ha señalado un buen caballo en las distancias muertas y no cabe duda de que su actuación será de primer orden, pero ayer creemos que se hubiera tenido que conformar con el segundo puesto si Escévola no pierde tanto terreno.

Los restantes Gauteiro, Betel y Perlino, siguen sin novedad en su importante salud.

REJILLAS DE ALAMBRE
PARA TODOS LOS FINES
Nos gustará recibir correspondencia de los que tengan que comprar rejillas de alambre. Galvanizadas, de latón, bronce, cobre, etc. Para gallineros, ventanas y cualquier otro fin. Vendemos rejillas de alambre de los surtidos generales, o hechos a la orden. Mándense los pormenores y muestras, y cotizaremos los precios. Ofreceremos agencias en lugares en donde no estamos aún representados.
D. F. HAVERSTICK & COMPANY
Trenton, N. J., E. U. A.
No deje de mencionar este aviso de LA EPOCA.

Reina Victoria

PONGA Vd. cualquier otro cigarrillo al lado de un REINA VICTORIA y vea la diferencia existente en el papel de ambos. El de REINA VICTORIA es tan fino, que llega á ser casi transparente, mientras que el del otro cigarrillo, comparativamente, es grueso y opaco.

A primera vista aparecerá mejor por ser más blanco, pero no es así. Rasgue el papel de ambos cigarrillos y enciéndalo; observará que el papel del REINA VICTORIA no deja más de la tercera parte de la ceniza que deja el papel del otro cigarrillo. Es esta una prueba sencilla de la calidad del papel del cigarrillo que para el bien de su salud Vd. debe hacer.

CUALQUIERA que sea el precio que Vd. esté dispuesto á pagar — aún en Cuba mismo — no se pueden conseguir cigarrillos semejantes

Reina Victoria

8

MUNDO COMERCIAL

MERCADO DE VACUNOS
(Liniers)

Han sido objeto de buena colocación todos los lotes de ganado expuestos a la venta, pues, la fuerte entrada de hoy, y ayer, no ha sido un inconveniente para el buen desarrollo de las ventas.

Solo conservan sus precios bajos, los lotes compuestos por haciendas flacas de consumos.

La entrada de hoy en este mercado fué de 6017 cabezas, clasificadas en la siguiente forma: novillos 2532; vacas 2457; terneros 1028. Porcinos entraron 1099.

Los precios corrientes de la mañana fueron los siguientes:

Bueyes para consumo, de pesos 130 a 192; novillos m. especiales para frigorífico, de 181 a 295; id. especiales id., de 160 a 173; id. m. gordos id., de 138 a 153; id. paar consumo, de 60 a 135; novillitos para consumo, de 43 a 110.50; vacas para consumo, de 52 a 145; vaquillonas para consumo, de 32 a 112; terneros para consumo, de 30 a 72; id. mamones id., de 10 a 27.50.

Para porcinos los precios variaron entre pesos 0.24 a 0.51; especiales, de 0.52 1|2 a 0.58 el kilo.

Entradas

Consignatarios: Bargo Lascurain y Etchegaray; remitentes: Ediopez; procedencias: Pellegrini; animales: 16; id. arte; T. Lauquen 98; id. Zabala; Azul 38; Ardohain Miguel; Ardohain; B. lanca 24; Arzeno Hnos. Fto. B.; Turcato; Santa Fe 23; Alonso y Blaquier; Roca; La Larga 87; Amoretti Cayetano; Pizorno; Rauch 55; id. Alfonso; Pueyrredón 11 Anasagasti Juan Drysdale; Catriló 24; id. Guetti Córdoba 71 Accame Bellini y Cía.; Massola; Pehuajó 11; Bunge y Born; Paurich; G. Pintos 41; id. Menegi; C. de Areco 38 id. Madariaga; Las Heras 96; Bracht y Cía.; Calderón; Rauch 199; Crespo y Rodríguez; Giogetto; S. Justo 18; id. Giayetto; id. 36; Crotto Hermanos; Crotto; Tapalqué 44; id. Caldern; Laprida 26; id. Gómez; La Madrid 46; Curutchet Juan; Duggan; Suipacha 25 Cooperativa de Hacendados; Hourcade Olavarría 42; Cash Colvill Jones y Cía. Gasteilu; Unión 126; Chapar y Cía.; Heros; Olavarría; 40; Delfino Hermanos;; Delfino; S. Luis 120; id. Bulrich Necochea 77; Devoto y Cía. Tomás; ruell; Pellegrini 25; id. Martínez; Santa Fe 30; Dieckmann Hermanos; S. Sager y Cía.; G. López 70; Fallo E.; Failó; Echeverría 30; Guillón y Cía. Rodolfo; Aguerre; Rivadavia 46; id. Noblis; Salto 25; Lalor Juan; Berho, Pueyrredón 33; id. Berch id. 12; id. Aramburu; Caseros 20; id. Sansinena Capital 7; id. Molina; Caseros 74; id. Rollón; C. Casares 22; id. Schustes; M. Juárez 22; id. Aramburu; Rauch 7 id. Urtiaga; C. Suárez 48; id. Kisiack Navarro 144; id. Iturralde; Pueyrredón 30; id/ Gumerc; id. 39; id. Ugarte; Tandil 28; id. Pechasco; Caseros 24; Lanusse Pedro y Antonio; Segura; Pueyrredón 35; id. Posse; Lobería 77 id. Pecor; C. Pringles 54; id. Osorio Guaminí 23; id. Martínez; Olavarría 46; id. Larige; G. Villegas 25; id. Pintos; Lobería 148; id. Undenil; C. Casades 43; id. Mendini; Laprida 48; id. Mesa; Pehuajó 18; id. Gairone; Passo 19; Luro Hermanos; Luro; Quequen 115; Lartigano y Cía. A. Angelis, Juárez 30; Mantel y Cía.; Castro; P. Central 100; Maritnez de Hoz Hermanos; Lamaida; Ayacucho 38; id. M. de Hoz; Pueyrredón 88; Maraspín y Cía. A.; Naón; Pehuajó 51; Nale Repetto y Cía.; 9brate; S. Justo 32; Oján y Cía. Francisco; Buzón; Tandil 42; Puiggros y Cía.; Gioyette; San Justo 19; Patrón Costas y Peró; Petrucelli; Laprida 48; Peña y Cía. Julio L.; Posse; Lobería 64; id. Lauronce; Alvarado 35; id. Gregoretti; Santa Fe 21; id. Weler; Colonias 79; etersen y Gutiérrez;é Geuta; Laprida 20; Paaz Tdolfo F.; Camino; M. Chiquita 20; Ruiz Baldassarre y Cía.; Saralegui; Santa Fe 104; Suc. Beltrán Sansot; Díaz; Catriló 66; id. Pardo; P. Central 46; Santamarina e hijos; Freigoo; Tandil 30; id. Posse; Lobería 49; Salaberry y Bercetche; Camino; Maipú 139; id. Allaría; C. Casares 20; id. Vega; Alvear 10; id. Errecalvide; Ayacucho 25; id. Vita; Rauch 30; id. Sáenz; M. Chiquita 97; id. id| Alvarado 80; id. Irigone; Laprida 104; id. Willers; S. Martín 125; id. Urtiaga; Olavarría 88; Thompson y Cía. Enrique A.; Aranaga; Tandil 45 id. Sachieli; J. Celman 65; Unzué Alzaga y Cía.; Alzaga; Rauch 21; id. Turcato; G. López 43; Urtasun e hijo Martín; Carabuene; Pringles 24; Velaz y Cía. Angel; Macechi; Pueyrredón 22; id. Posse; Lobería 49; Videla Hnos. y Cía.; Lamas; Colonias 25; id. Videla; 25 de Mayo 88; id. Marengo; S. Justo 30.

Ventas de hoy

Bargo, Lascurain y Etchegaray—
20 vacas especiales, Trenque Lauquen, $ 135; 26 vacas m. gordas, T. Lauquen, $ 130; 52 vacas gordas, T. Lauquen, $ 115; 16 terneros especiales, Pellegrini, $ 72; 14 terneros m. regulares, Azul, $ 38; 1 vaca m. gorda, Azul, $ 130; 4 vacas c. gorda, Azul, $ 95; 6 vaquillonas c. gorda, Azul, $ 90; 4 novillitos c. gorda, Azul, $ 85; 9 vaquillonas b. carne, Azul, $ 65.

Ardohani Miguel—
11 vacas gordas, B. Blanca, $ 110; 13 vacas c. gorda, B. Blanca, $ 96;

Alonso y Blaquier—
11 vacas m. gordas, Caseros, $ 128; 56 vacas g. y c. gorda, Caseros, $ 106; 24 vacas c. goroda, Caseros, $ 95.

Accame, Bellini y Cía.—
7 vacas m. gordas, Pehuajó, $ 120; 13 novillos c. gorda, Pehuajó, $ 125.

Anasagasti Juan—
51 novillos g. y c. gorda, Córdoba, $ 130; 3 vacas m. gordas, Pampa Central, $ 130; 5 vacas g. y c. gorda, Pampa Central, $ 107; 6 vacas g. y c. gorda, Pampa Central, $ 77; 10 vaquillonas flacas, Pampa Central, $ 32.

Arzeno y Hermanos, J. y B.—
10 vaquillonas b. carne, G. López, $ 54; 13 vaquillonas b. carne, G. López, $ 54.

Arizzi y Begue—
7 novillos c. gorda, Pueyrredón, $ 128; 10 vacas c. gorda, Pueyrredón, $ 90; 4 vacas c. gorda, Pueyrredón, $ 20.

Bunge y Born—
41 vacas m. gordas, G. Pintos, $ 124; 36 novillos criollos, Las Heras, $ 110; 50 vacas criollas, Las Heras, $ 80; 38 terneros regulares Carmen de Areco, $ 30.

Bracht y Cía.—
15 vacas b. carne Egaña, $ 65; 15 vacas b. carne, Egaña, $ 68; 15 vacas b. carne, Egaña, $ 74; 15 vacas b. carne, Egaña, $ 68; 15 vacas b. carne, Egaña, $ 72.50; 15 vaquillonas b. carne, Egaña, $ 61.50; 15 vaquillonas b. carne, Egaèa, $ 69; 15 vaquillonas b. carne, Egaña, $ 65; 15 vaquillonas b. carne, Egaña, $ 67.50; 15 vaquillonas b. carne, Egaña, $ 64.50; 15 vaquillonas b. carne, Egaña, $ 65; 15 vaquillonas b. carne, Egaña, $ 64.50; 9 vaquillonas b. carne, Egaña, $ 69.

Chapar y Cía.—
40 vacas superiores, Olavarría, $ 135.

Cash, Cohrill, Jones y Cía.—
22 vacas c. gorda, Córdoba, $ 95; 2 treneros m. regulares, Córdoba, $ 32; 4 terneros buenos, Córdoba, $ 55; 8 toros gordos, Córdoba, $ 149.

Crespo y Rodríguez—
36 novillos c. gorda, San Justo, $ 116; 19 novillos c. gorda, San Justo, $ 105; 3 vacas criollas, San Justo, $ 85; 19 novillos b. carne, Santa Fe, $ 98.

Crotto Hermanos—
44 vacas m. gordas, Tapalqué, $ 125.

Casás José B.—
2 vacas gordas, Laprida, $ 110; 6 vaquillonas c. gorda, Laprida, $ 80; 2 vaquillonas b. carne, Laprida, $ 65; 8 novillos gordos, Laprida, $ 145; 6 novillitos m. gordos, Laprida, $ 108; 2 novillitos g. y c. gorda, Laprida, $ 90.

Curutchet Juan—
40 vacas gordas, G. Pintos, $ 115; 7 vaquillonas gordas, G. Pintos, $ 105; 12 vacas g. y c. gorda, G. Pintos, $ 108; 23 vacas gordas, Suipacha, $ 115; 2 vacas c. gorda, Suipacha, $ 90.

Cooperativa de Hacendados—
1 toro r. gorda, Olavarría, $ 130; 41 vacas m. gordas, Olavarría, $ 120.

De los Santos y Cía., Jos. C.—
28 terneros buenos La adrid, $ 53; 18 terneros m. gordos, La Madrid, $ 68.

Devoto y Cía., Tomás—
5 novillos g. y c. gorda, Güaminí, $ 130; 3 vaquillonas m. gordas, Güaminí; 2 vaquillonas g. y c. gorda, Güaminí, $ 95; 25 novillitos g. y c. gorda, Pellegrini, $ 97; 15 vaquillonas b. carne, Santa Fe, $ 66.

Dickmann Hermanos—
20 vaquillonas b. carne, S. Fe, $ 54; 20 vaquillonas flacas, Santa Fe, $ 46; 11 terneros buenos, Santa Fe, $ 50; 19 terneros m. gordos, Santa Fe, $ 69.

Guillón y Cía., Rodolfo—
9 vacas gordas, S. Peña, $ 110; 5 vaqcillonas gordas, S. Peña, $ 100; 12 vaquillonas g. y c. gorda, S. Peña, $ 92; 13 vaquillonas c. gorda, S. Peña, $ 88; 4 terneros especiales, S. Peña, $ 74; 3 terneros buenos, S. Peña, $ 50; 15 novillos m. gordos, Salto, $ 149; 2 terneros regulares Salto, $ 45; 8 terneros regulares, Salto, $ 35.

Luro Hermanos—
13 vacas c. gorda, Lobería, $ 83; 12 vacas c. gorda, Lobería, $ 90; 23 vacas c. gorda, Lobería, $ 93.50; 10 vacas c. gorda, Lobería, $ 99.50; 14 vacas c. gorda, Lobería, $ 95; 13 vacas c. gorda, Lobería, $ 89.50; 12 vacas g. y c. gorda, Lobería, $ 102.50; 13 vacas g. y c. gorda, Lobería, $ 109; 13 vacas g. y c. gorda, Lobería, $ 110; 3 vacas b. carne, Lobería, $ 72.

Lalor Juan—
14 vaquillonas g. y c. gorda, Santa Fe, $ 94; 17 vaquillonas g. y c. gorda, Santa Fe, $ 95; 10 vaquillonas m. gordas, Santa Fe, $ 108; 8 vacas gordas, Santa Fe, $ 113.50; 16 vacas m. gordas, Santa Fe, $ 128; 10 vacas m. especiales, Santa Fe, $ 145; 19 vacas g. y c. gorda, Caseros, $ 105; 17 vacas g. y c. gorda, Caseros, $ 106.50; 17 vacas gordas, Caseros, $ 111; 2 vaquillonas c. gorda, Caseros, $ 80.50; 18 vaquillonas c. gorda, Caseros, $ 89.50; 6 vaquillonas g. y c. gorda, C. Casares, $ 90.50; 15 vacas g. y c. gorda, C. Casares, $ 107; 6 vacas g. y c. gorda, Pueyrredón, $ 105; 5 vaquillonas g. y c. gorda, Pueyrredón, $ 96; 8 vaquillonas b. carne, Santa Fe, $ 69; 2 novillos c. gorda, Santa Fe, $ 111.50; 14 novillos c. gorda, Santa Fe, $ 122; 2 novillos c. gorda, C. Suárez, $ 128; 11 novillos c. gorda, C. Suárez, $ 129; 54 novillos gordos, C. Suárez, $ 143; 76 novillos c. gorda, C. Suárez, $ 124; 2 novillos c. gorda, C. Casares, $ 119; 16 novillos c. gorda, C. Casares, $ 115; 2 torunos g. y c. gorda, C. Casares, $ 141; 4 torunos m. especiales, Santa Fe, $ 192; 13 novillos m. gordos, Santa Fe, $ 151; 2 novillos c. gorda, Santa Fe, $ 131; 8 novillos c. gorda, Rauch, $ 119; 17 vacas c. gorda, Rauch, $ 89; 18 vaquillonas c. gorda, Rauch, $ 77; 5 novillitos c. gorda, Rauch, $ 79.50; 16 terneros buenos, Pueyrredón, $ 54; 10 terneros regulares, Pueyrredón, $ 44.50; 7 terneros regulares, Pueyrredón, $ 39; 2 terneros regulares, San Justo, $ 39; 6 vaquillonas g. y c. gorda, Tandil, $ 93.50; 3 vacas g. y c. gorda, Tandil, $ 110; 2 vacas g. y c. gorda, Tadil, $ 110; 8 novillitos c. gorda, Tandil, $ 85; 8 novillos c. gorda, Tandil, $ 111; 30 novillos m. especiales, Navarro, $ 205; 8 novillitos b. carne, Pueyrredón, $ 50.50; 7 novillitos b. carne, Peuyrredón, $ 70.50; 4 vaquillonas b. carne, Pueyrredón, $ 55.50; 14 terneros buenos, Pueyrredón, $ 47; 3 terneros regulares, $ 51.50.

Lanusse Pedro y Antonio—
25 terneros mamones, Lobería, $ 28; 6 novillos c. gorda, Lobería, $ 106.50; 6 novillos c. gorda, Lobería, $ 106.50; 25 terneros regulares, Lobería, $ 39; 2 vacas c. gorda, Lobería, $ 90; 25 terneros regulares, Lobería, $ 36; 6 vacas c. gorda, Lobería, $ 95.50; 20 vacas gordas, Lobería, $ 112; 17 vacas c. gorda, Lobería, $ 92; 20 vacas gordas, Lobería, $ 110.50; 78 novillos b. carne, Lobería, $ 90.50; 21 novillos c. gorda, C. Césares, $ 109; 21 novillos b. carne, C. Casares, $ 99; 25 novillos b. carne, C. Casares, $ 87; 20 novillos flacos, C. Casares, $ 60; 15 novillos flacos, C. Casares, $ 53.50; 18 novillos c. gorda, Pringles, $ 122; 20 novillos c. gorda, Pringles, $ 114.50; 16 novillos c. gorda, Pringles, $ 105; 23 vacas m. especiales, Güaminí, $ 140; 47 novillos m. gordos, Laprida, $ 148; 19 novillos m. especiales, Pehuajó, $ 184; 46 novillos m. gordos, Olavarría, $ 149; 1 novillo c. gorda, Laprida, $ 127.

Nogueras y Avalos—
18 novillos m. gordos, Pehuajó $ 153.

LRodger y Cía. Gmo. H.—
7 vacas c. gorda, Villegas, $ 88; 18 vacas c. gorda, Villegas, $ 91.

Macchiavela Santiago—
17 novillos c. gorda, Juárez, $ 120; 8 vacas m. gordas, Juárez, $ 122; 5 vacas g. y c. gorda, Juárez, $ 107.

Martínez de Hoz Hermanos—
10 vacas m. gordas, Ayacucho, $ 120; 88 vacas m. gordas, Mar del Plata, $ 120; 4 terneros buenos, Ayacucho, $ 57; 24 terneros buenos, Ayacucho, $ 45; 64 terneros mamones, Mar del Plata, $ 19.

Maraspin y Cía., Andrés—
51 novillos m. especiales, Pehuajó, $ 190.

Nale, Repetto y Cía.—
7 vaquillonas c. gorda, Santa Fe, $ 87; 3 novillitos c. gorda, Santa Fe, $ 80; 8 novillitos b. carne, Santa Fe, $ 72; 9 terneros buenos, Santa Fe, $ 55.

Ojan y Cía., Francisco—
41 novillos m. especiales, Tandil, $ 195; 1 novillo especial, Tandil, $ 160.

Peña y Cía., Julio L.—
79 novillos g. y c. gorda, Santa Fe, $ 132; 4 vacas c. gorda, Alvarado, $ 85; 40 vaquillonas c. gorda, Lobería, $ 82; 23 novillitos b. carne Alvarado, $ 60.

Patrón Costas y Peró—
40 novillos g. y c. gorda, Laprida, $ 128; 8 novillos c. gorda, Laprida, $ 105.

Petersen y Gutiérrez—
7 terneros m. gordos, Laprida, $ 68; 13 terneros gordos, Laprida, $ 60.

Otaegui y Cía., H.—
40 terneros regulares, Rauch, $ 30; 15 terneros mamones, Rauch, $ 15.

Paz Adolfo J.—
18 vacas g. y c. gorda, Mar Chiquita, $ 108; 2 terneros mamones, Mar Chiquita, $ 20.

Puiggrós y Cía.—
19 novillos b. carne, Santa Fe, $ 98.

Ruiz, Baldassarre y Cía.—
104 novillos c. gorda, Santa Fe, $ 125.

Salaberry y Bercetche—
6 terneros buenos, Ayacucho, $ 45.50 5 terneros buenos, Ayacucho, $ 44.50; 7 terneros buenos, Ayacucho, $ 46.50; 7 terneros buenos, Ayacucho, $ 48; 8 novillitos m. gordos, Alvear, $ 110.50; 2 novillos especiales, Ayacucho, $ 181; 4 vacas b. carne, ar Chiquita, $ 62; 5 vacas b. carne, Mar Chiquita, $ 76; 11 vacas c. gorda, Mar Chiquita, $ 97; 14 vaquillonas flacas, Ayacucho, $ 45; 15 vaquillonas flacas, Mar Chiquita, $ 36.50; 19 vaquillonas b. carne, Mar Chiquita, $ 50; 22 vaquillonas b. carne, M. Juárez, $ 53; 7 vacas m. gordas, M. Juárez, $ 120; 15 terneros regulares, Maipú, $ 30; 15 terneros regulares, Maipú, $ 27.50; 10 terneros mamones, Maipú, $ 17; 20 terneros regulares, Maipú, $ 39; 16 terneros regulares, Maipú, $ 32; 22 terneros regulares, Maipú, $ 38.50; 20 terneros regulares, Maipú, $ 34; 20 terneros regulares, Maipú, $ 32.50; 3 vaquillonas b. carne, Rauch, $ 61; 17 vaquillonas c. gorda, Rauch, $ 82.50; 10 vaquillonas c. gorda, Rauch, $ 82; 20 vacas c. gorda, C. Casares, $ 84.50; 24 vaquillonas b. carne, Alvarado, $ 69; 18 vaquillonas b. carne, Alvarado, $ 53; 12 vaquillonas flacas, Alvarado, $ 44; 18 vaquillonas flacas, Alvarado, $ 44; 63 novillos g. y c. gorda, Santa Fe, $ 135; 62 novillos g. y c. gorda, Santa Fe, $ 136; 10 novillos gordos, Olavarría, $ 140; 78 novillos especiales, Olavarría, $ 171; 27 novillos b. carnó, Olavarría, $ 89.50;

Suc. Beltrán Sansot—
66 novillos g. y c. gorda, Pampa Central, $ 130; 46 novillos g. y c. gorda, Pampa Central, $ 127.

Santamarina e hijos—
11 novillitos gordos, Tandil, $ 100; 4 vacas gordas, Tandil, $ 115; 15 vacas gordas, Tandil, $ 117; 32 vacas b. carne, Lobería, $ 75; 3 vacas g. y c. gorda, Lobería $ 100; 11 terneros mamones, Lobería, $ 14; 3 terneros regulares, Lobería, $ 40.

Thompson y Cía., Enrique A.—
65 novillos g. y c. gorda, Córdoba, $ 131; 29 novillos c. gorda, Tandil, $ 115; 10 vacas m. gorda, Tandil, $ 130; 6 vaquillonas gordas, Tandil, $ 100.

Unzué, Alzaga y Cía.—
21 novillos c. gorda, Santa Fe, $ 125; 19 vacas gordas, Santa Fe, $ 110; 2 vaquillonas c. gorda, Santa Fe, $ 85; 2 novillitos c. gorda, Rauch, $ 75.

Tenarossa e hijos Juan—
6 vacas g. y c. gorda, Güaminí, $ 105; 2 novillos c. gorda, Güaminí, $ 120; 12 novillos m. especiales, Güaminí, $ 192.

Videla Hermanos y Cía.—
8 vacas gordas, Monteros, $ 115; 8 novillitos b. carne, Monteros, $ 86; 11 novillos c. gorda, Monteros, $ 125; 14 novillos c. gorda, Monteros, 99; 13 vacas gordas, Monteros, $ 113; 2 terneros buenos, Monteros, $ 52; 15 terneros mamones, San Enrique, $ 10; 73 terneros mamones, San Enrique, $ 20.

Velaz y Cía., Angel—
22 novillos especiales, Pueyrredón, $ 173; 57 novillitos c. gorda, Videla, $ 90; 19 [illegible]ros c. gorda, Lobería, $ 112; 14 vacas b. carne, Lobería, $ 75; 4 terneros buenos, Lobería, $ 15; 12 terneros mamones, Lobería, $ 10.

VENTA DE CERDOS

Bargo Laseniani y Etchegaray—
37 cerdos buenos Roque Pérez $ 0.43 el kilos.

Suc. Beltrán Sansat—
50 cerdos buenos, Navarro a 0.41.

De Lellis y Fages Hnos.—
41 cerdos buenos Santa Fe a $ 0.46 el kilos; 101 id flacos Córdoba, 0.30; 105 id id Saladillo 0.32; 20 id buenos Saladillo 0.45; 20 id id Lobería 0.42 1|2; 50 id especiales Córdoba 0.54; 50 id regulares Avellaneda 0.32;

Ripoll Juan S.—
64 cerdos especiales Saladillo $ 0.52 1|2 el kilo; 50 id id id 0.51; 50 id buenos id 0.48; 20 id especiales Colón 0.50.

Velaz y Cía. Angel—
83 cerdos flacos Santa Fe $ 0.30 el kilo; 23 lechones regulares id 2.80 cada uno; 19 cerdos flacos id 0.24 el kilo.

Salaberry y Berectche—
20 cerdos regulares 25 de Mayo a $ 0.49 el kilo.

Maraspin y Cía. Angel—
50 cerdos regulares Pehuajó a 0.35 el kilo.

Méndez Hnos. y Cía.—
50 cerdos m especiales 9 de Julio $ 0.58 el kilo.

MERCADO DE LANARES
(Tablada)

Con plaza encalmada se realizaron esta mañana las ventas de lanares en este mercado.

Dada la gran cantidad de entrada habida hoy, los precios para todas las categorías de haciendas fueron bajos.

La entrada del día fué de 24.298 animales, habiéndose vendido durante la mañana 19.343 cabezas, repartidas en esta forma: The Anglo South American 1643; Swift de la Plata 1507; Las Palmas 3999; Compañía Sansinena 1218; Argentino Central 1414; Armour 1259; Zárate 522, y 7790 para los matarifes locales.

Los precios corrientes fueron hoy los siguientes:

Capones para matadero, de pesos 15.80 a 19.20; id. para frigorífico, de 10 a 15.30; ovejas para matadero, de 9 a 16.50; borregos para matadero de 6.30 a 7.50; id. para frigorífico, de 7.80 a 10.60.

Entradas

Consignatarios: Bargo Lascurain y Etchegaray; remitentes: Zabala; procedencias: 16 de Julio; animales: 104; id. Piola; Tapalqué 264; id. Lardapide; Parish 188; Aphcca y Cía. Juan Arcausol; Unzué 188; id. Redondo; La Gloria 202; Alonso y Blaquier; Achaval; Larga 199; id. Castello; id. 190; Arzeno E. B. y Hno.; Marquez; Olavarría 270; Accame Bellini y Cía.; Nicolás; Pirán 90; Bayona Juan; Palais; Azul 168; Bunge y Born; González; Madero 200; Beazley M. y R. Leloir; Santa Elena 500; Bracht y Cía.; Romero; ird. 190; Costa y Fayanás; Casterán; C. Vidal 100; Carriquiry Casaux y Cía.; Chaatgno; Uriburu 169 Chapar y Cía.; Vierno; Thompson 408 id. Calderón; Piedritas 298; id. Laburu; La Gloria 217; id. Beyot e hijos; Saávedra 200; Córdoba e hijo Pedro; Villanueva; Danoría 622; Casás José; Salvadé; Paraguil 192; id. Calderón; id. 123; id. Elseche; Cabildo 100; Delfino Hnos. Bidone; S. Agustín 798; id. Bordy Cía.; V. Mercedes 147; De los Santos y Cía. José C.; Slorden; Bonifacio 180; id. Baitre; Mechangué 89; id. Bravo; Olavarría 89; Devoto y Cía. Tomás; Gorra; Pirán 299; Elordi y Cía. J.; Ansino; La Gloria 112; Etcheverry y Cía. José; Elizalde; Chapaleofú 320; id. Chimene; Sampacho 331; id. Estroganfou; Blandengue 400; Estrongamou Fernando; Slorden; S. Patricio 200; id. J. Posse; Mechongué 260; González y Bascarán; Langelloti; FGragueyro 110; Goñi e hijos Ignacio; Suárez; De la Canal 100; id. Alsueta; Tte. Origone 1172 Lalor Juan; Cansade; Curamalán 179; id. Ortiaga; Rauch 209; id. Mendilorza; Azul 231; Lanusse Pedro y Antonio; Gelli; Arroyo Corto 113; id. Albeca; Bonifacio 166; id. Christeche; Uriburu 92; id. Pierre; Rauch 150, id. Arburrui; Fragueyro 400; id. Galán; Corazzi 180; id. Rojas; Q. Quemu 300; id. Posse; Mechounguè 260; Lastra S.; Amadeo; Iraizoz 250; Lynch Leandro; Palais; Azul 420; Lanús Florencio Alfredo E.; Romero; Lonquimay 660; id. Marchesi; id. 90; id. López T. Lauquen 398; id. Ricci; Madariaga 195; Mantel y Cía.; Nutri; A. Peña 440; Méndez Hnos. y Cía.; Borrás; Lonquimay 239; Mathieu y Cía.; Satuchine; Pringles 90; Martínez de Hoz Sno.; Santa Coloma; Macedo 91; id. Malbrán; Guanaco 325; Oján y Cía. Francisco; Aguilar; S. Mauricio 245; Oscamou y Cía.; Rocco; 1.a Junta 190 Peña y Cía. Julio L.; Posse; Mechangué 247; Patrón Fernando L.; Orbais M. Quinto 70; Patrón Costas y Peró; Slorden; Stegman 189; Rodríguez Gabino; Fernández; S. Ignacio 99; Rubín Cesario Zubiaurre y Cía.; Ochoa; Bonifacio 180; id. Ramongassie; Santa Luisa 349; Sucesión M. Iraizoz; Sehirano; Camet 100; id. Carmona; Bosch 200; Sucesión B. Sansot; Guaycochea; Muñoz 90; Salaberry y Bercetche; Magdalena; Azul 168; id. Larron y Cía.; Q. Quemu 400; id. Mazechi; América 248; id. Camino; Pirán 180; id. Aramburu; Pourtalé 199; id. id. id. 330; id. Calats; Durañona 95; id. Hernández; Pigué 90; id. O. Agrieta; Monsalvo 514 Santamarina e hijos; S. Martín; Las Hermanas 110; id. Labaire, La Gloria 148; id. Cantero; Egaña 291 id. Passo; Mechongué 260; Sehas y Cía.; De Rosa; Blandengue 400; Urtasun e hijo Martín; Actos; Guaminí 100 id. Iribarne; Rauch 140; id. Pedelaborde; S. Mauricio 159; Velaz y Cía. Angel; Frontini; Chapadmalal 100; id. Machi y Cía.; id. 180; id. Posse; Mechangué 260; Videla Hnos. y Cía.; 3 Laniers; U. Saavedra 499; Dodds y D. D. Ramsay; Lamote; Altona 140; Iglesias y Troncoso; Brianza; F. Madero 210. Total: 24.298 animales.

Ventas de hoy

Bargo Lascurain y Etchegaray—
104 capones Frigorífico 16 de julio, pesos 14.10; 134 ovejas matadero Tapalqué 12.30; 139 id. id. 12.40.

Alonso y Blaquier—
77 capones Frigorífico La Larga pesos 14.80; 11 id. id. 10.30; 70 ovejas matadero id. 11.60, 30 id. id. 9.80; 199 capones Frigorífico id. 12.

Patrón Costas y Peró—
187 ovejas Frigorífico C. Suárez pesos 13.40.

Casás José B.—
13 capones Frigorífico Paraguil pesos 13.20; 111 borregos matadero id. 7.80; 156 capones Frigorífico Cabildo 11.50; 2 id. matadero id. 13; 22 corderos id. Paraguil 7; 69 ovejas Frigorífico id. 12; 101 capones id. 13.

Cash Colvill Jones y Cía.—
86 ovejas matadero Máshington pesos 14; 71 corderos d. id. 6.50.

Guillón y Cía. Rodolfo—
31 capones matadero María Lucila pesos 19.20; 14 id. Frigorífico d. 15; 18 ovejas matadero id. 11.

Lastra G. y A.—
249 capones Frigorífico Iraizoz pesos 16.

Sucesión M. Iraizoz—
100 capones Frigorífico Camet pesos 15.70; 58 id. matadero Balcarce 10; 140 ovejas id. id. 11.

Mantel y Cía.—
440 borregos Frigorífico A. Peña pesos 9.

Martínez de Hoz Saturnino—
91 capones Frigorífico Macedo pesos 12.20.

Patrón Fernando L.—
42 ovejas invernada M. Quinto pesos 10.10; 23 borregos id. id. 8.

Rubín Cesário Zubiaurre y Cía.—
25 capones matadero Santa Luisa pesos 17.50; 30 id. id. 12.80; 81 ovejas id. id. 13.50; 27 id. id. 12; 100 borregos Frigorífico id. 8.30; 65 id. matadero id. 7; 50 id. Frigorífico Bonifacio 8.50; 12 id. matadero id. 7; 36 ovejas id. id. 11.

Rodríguez Gabino
17 capones Frigorífico S. Ignacio pesos 12; 84 ovejas matadero id. 11.20

Sucesión Beltrán Sansot—
15 capones matadero Muñoz pesos 16.80; 75 id. Frigorífico id. 15.80.

Videla Hnos. y Cía.—
267 ovejas invernada M. Saavedra pesos 7.60; 130 corderos matadero id. 6.90.

Lanús Florencio y Alfredo E.—
49 borregos con lana matadero T. Lauquen pesos 8.80; 176 id. id. 8.50; 169 ovejas matadero id. 10.30; 86 borregos Frigorífico Lonquimay 10.20; 195 capones id. Madrazo 15.10.

De los Santos y Cía. José C.—
45 capones Frigorífico Bonifacio pesos 16.70; 35 ovejas matadero id. 16.10; 99 id. id. 13.30; 84 id. Chapadmalal 12; 20 capones Frigorífico id. 15; 60 ovejas matadero id. 13.10; 114 borregos Frigorífico Darragueira 9.70; 26 id. matadero id. 7.20; 52 ovejas id. id. 11.50; 75 borregos Frigorífico Olavarría 9.10; 14 id. matadero id. 6.80.

Bayona Juan—
38 ovejas matadero Casbas pesos 16.50; 87 id. id. 12.30.

Accame, Bellini y Cía.—
76 capones Frigorífico Pirán pesos 15.30; 1 ovejas matadero id. 14.50.

Sañoo y Cía. Alejandro—
100 capones Frigorífico Blandengue pesos 11.

Salaberry y Bercetche—
514 capones Frigorífico Monsalvo pesos 15.80; 85 id. id. Durañona 15.60; 10 id. id. 16.80; 245 id. Q. Quemu 13.80; 155 borregos id. id. 9.50; 15 ovejas id. América 15.80; 100 id. id. 13.60; 127 borregos id. id. 7.50; 32 capones id. Pigué 13.40; 12 ovejas id. id. 12; 16 borregos matadero id. 7.70; 97 id. Frigorífico Puán 7.80; 190 id. matadero id. 6.50; 186 id. id. 6.50; 106 id. Pourtalé 6.80.

Apheca y Cía. Juan—
139 capones Frigorífico Unzué pesos 14.30; 48 id. id. 11.80.

Estrougamou Fernando—
203 capones Frigorífico S. Patricio pesos 16.

Costas y Fayanás—
69 capones Frigorífico Vidal pesos 15.50; 27 ovejas matadero id. 12.70.

Etcheverry y Cía. José—
35 ovejas Frigorífico Suipacha pesos 13.70; 99 id. matadero id. 11.60; 69 corderos id. id. 9.20; 140 id. id. 8.80; 199 id. Chapadmalal 6.60; 120 id. Frigorífico id. 8.20.

Chapar y Cía—
170 ovejas matadero Piedritas pesos 8.70; 129 capones id. id. 10.60; 21 id. Frigorífico S. Fermín 12; 123 ovejas matadero id. 11.20; 147 id. id. 9.60; 221 id. Thompson 11.20; 185 borregos Frigorífico id. 8.30; 43 ovejas matadero Saavedra 8.50; 150 borregos id. id. 7.50.

Iglesias y Troncoso—
16 capones matadero Madero pesos 10.50; 169 ovejas id. id. 10.60; 22 borregos id. id. 6.50.

Cooperativa de Hacendados—
70 capones Frigorífico Bellocq pesos 16.60; 50 ovejas matadero id. 16.50.

Nogueras y Avalos—
155 borregos Frigorífico Centenario pesos 9.

Maraspin y Cía. Andrés—
135 borregos matadero Pehuajó pesos 9.60.

Oján y Cía. Francisco—
35 borregos matadero S. Mauricio pesos 7.80; 188 id. id. 6.50; 20 capones invernada id. 10.50.

Elordi y Cía. J.—
108 borregos Frigorífico La Gloria pesos 10.60.

Dodds y D. D. Ramsay—
100 borregos Frigorífico Altona pesos 8.50; 40 id. matadero id. 7.

González y Bascarán—
16 ovejas Frigorífico Fragueyro pesos 11; 94 id. matadero id. 12.

Devoto y Cía. Tomás—
210 capones Frigorífico Pigué pesos 11.10; 514 id. id. Entre Ríos 1[illegible].30; 296 borregos id. Fauzáan 8.

Goñi e hijos Ignacio—
20 capones matadero La Canal pesos 17.60; 80 id. Frigorífico id. 15.30; 928 id. id. Tte. Origone 13; 244 id. id. 11.

Méndez Hnos. y Cía.—
189 borregos Frigorífico Catriló pesos 8.60; 53 id. matadero id. 7.

Carriquiry Casaux y Cía.—
100 ovejas matadero Uriburu pesos 13.40; 60 id. id. 13.40.

Lalor Juan—
21 capones Frigorífico Curumalán, pesos 14; 146 ovejas matadero id. 14.40; 41 borregos Frigorífico id. 8.5[illegible]; 126 capones id. Rauch 15.50; 80 ovejas matadero id. 11.80; 141 id. id. [illegible] Hermanas 11.80; 31 borregos Frigorífico id. 8.50; 23 id. matadero id. 6.30.

Córdoba e hijo Pedro—
87 capones Frigorífico Darwin, pesos 9; 101 ovejas matadero id. 9.80; 193 id. id. 8.50; 70 id. id. 8.50.

Lanusse Pedro y Antonio—
173 ovejas matadero Freyre pesos 16.30; 19 capones id. id. 16; 50 ovejas id. id. 11.60; 230 corderos Frigorífico id. 10; 25 id. matadero id. 7; 70 capones Frigorífico Bonifacio 14.50; 94 capones id. Uriburu 15.50; 20 ovejas matadero A. Corto 10.70; 50 corderos id. id. 7.40; 43 id. id. 6.50; 108 ovejas id. Corazzi 14; 71 corderos Frigorífico id. 9.50; 14 ovejas matadero Q. Quemú 14; 89 corderos id. id. 8.80; 110 id id. 8; 56 id. id. 6; 100 ovejas id. Fragueyro 15.50; 284 id. id. 12; 50 corderos id. Rauch 6.50; 94 id. id. 5.50.

PENNSY
4 cilindros, 35 C. de F.
5 Pasajeros
$ 1,000.00

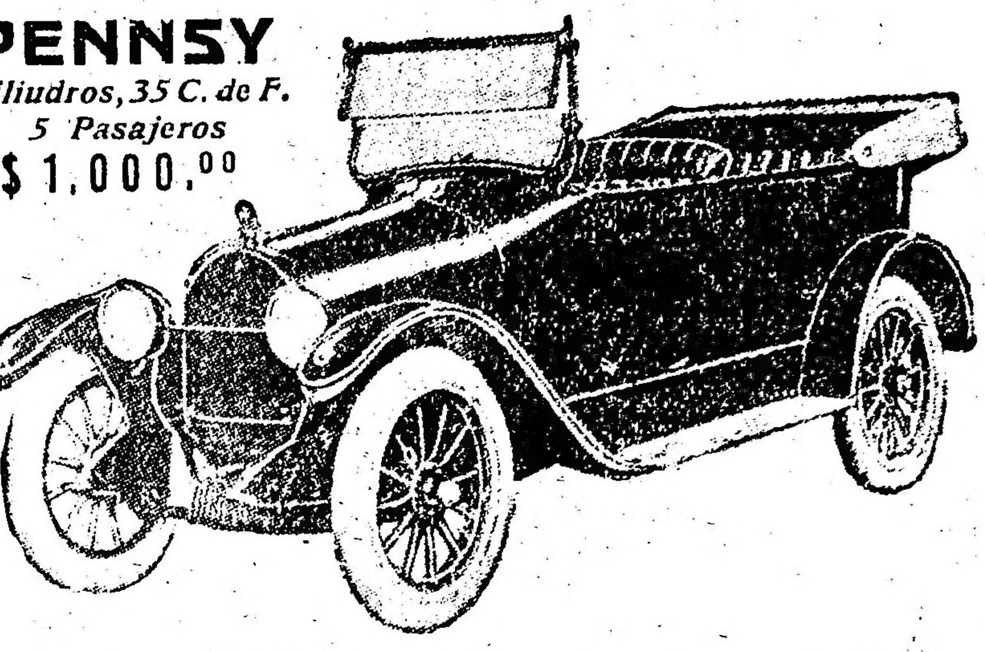

Sonríe en las Cuestas — Ríe en las Llanuras

El automóvil que camina por las pendientes más pronunciadas con la misma facilidad que por la llanura es el automóvil que usted necesita, es el que usted comprará finalmente.

He aquí el nuevo automóvil de cuatro cilindros, con aptitud verdadera para subir las cuestas. Se construyó en las montañas del Oeste de Pennsyvania y fué diseñado con el objeto expreso de dominar aquellas colinas, así que subirá las pendientes más pronunciadas en todas partes.

Su principal rasgo característico es su potencia para subir largas pendientes, su seguridad absoluta, su espléndida reserva de fuerza constante bajo todas condiciones.

Sin embargo, posee todas las características de los automóviles más lujosos, a un precio extremadamente moderado de pesos 1.000. Es ciertamente el automóvil del millonario, a un precio al alcance de todas las fortuunas. Posee aquel algo indefinible que distingue al caballero bien vestido en todas partes, y es el automóvil que usted estará orgulloso de poseer.

El precio incluye el equipo completo, no hay que comprar "extras". Los accesorios son los más modernos en todos respectos, alumbrado y arranque eléctricos, neumáticos antideslizantes en las ruedas traseras, herramientas, bocina, estuche para reparaciones, etc. Ruedas de alambre $ 100, adicional.

Es el automóvil que costará poco al principio y que cuesta también poco su conservación y operación, el automóvil en el que se puede tener seguridad y que agradará a la vista cada vez que se mire a él.

Solicítese nuestro catálogo gratis, en español.

PENNSY MOTORS CO.,
of Pittsburgh
Pennsylvania Ave., PITTSBURGH, E. U. de A.
Oficina de Exportación 11 Broadway, New York City

Si se pidieran catálogos o informes a los Estados Unidos, se ruega mencionar este aviso de LA EPOCA.

Ferrocarriles del Estado

RED DE TROCHA ANGOSTA

Servicio de **pasajeros, encomiendas y cargas**, combinado con los ferrocarriles Central Córdoba y Central Argentino para las Sierras de Córdoba, provincia de Santa Fe, Córdoba, San Juan, La Rioja, Catamarca, Santiago del Estero, Tucumán, Salta, Jujuy y La Quiaca (frontera boliviana).

Servicio internacional con Bolivia vía La Quiaca.

La estación Embarcación del Central Norte (sobre el río Bermejo) terminal de la línea Oriente a Bolivia, es la más a propósito de la Sierra (Bolivia).

Véase los horarios de trenes en las estaciones; por más datos a los jefes de estación, al gerente en Cruz del Eje para el Argentino del Norte, al gerente en Tucumán para el Central Norte o a la administración general (oficina de informes), Perú 672, Buenos Aires.

LUIS RAPELLI,
Administrador general.

43 — 43

LA VENTA DEL

43

en el mes de Enero del corriente año ha sido de

13.052.240

paquetes de 20, 30 y 40 centavos.

En el mismo mes del año anterior la venta fué de 11.873.010 paquetes.

Agradecemos al público consumidor el creciente favor que dispensa á la

GRAN MARCA ARGENTINA

PICCARDO & Cía. Ltda.
Libre de todos los trusts.

43 — 43

MARITIMAS

MAREA Y VIENTO

Desde las 6 hasta las 9 de la mañana de hoy, según el semáforo del Riachuelo:

6 a. m., 21 pies; viento N.

7 a. m., 20 pies 8 pulgadas; viento Norte.

8 a. m., 20 pies 4 pulgadas; viento Norte.

9 a. m., 20 pies; viento N.

VAPORES ESPERADOS

Brasileño Aracaty, de Río de Janeiro, con Azúcar.

VAPORES A SALIR

Británico Parthenio, para Liverpool, con carga.

Británico Highland Rover, para La Plata, a cargar.

Nacional Orán, para Barbados, con carga.

VAPORES DE LOS RIOS

Llegaron: Ciudad de Montevideo, Cabo Corrientes, Viena y Londres, de Montevideo.

Bruselas, de Asunción y escalas.

Salen: Luna, para Carmelo, salió a las 8 de la mañana.

Golondrina, para Gualeguaychú, salió a las 5 de la tarde.

Ciudad de Montevideo y Cabo Corrientes, para Montevideo, salen a las 10 p. m.

LINEA DE LA COSTA SUR

Presidente Mitre, en Río Gallegos.

Presidente Quintana, en Caleta Oliva.

Camarones, en ésta.

Libertad, salió el 20 de Paranaguá, para ésta.

Atlántico, en ésta, saldrá el 28 para Punta Arenas y escalas.

Argentino, de Punta Arenas pra ésta, salió el 20; llegó a Río Gallegos.

Asturiano, de ésta para Punta Arenas y escalas, salió el 16.

Pellegrini, en ésta.

Bolivia en San Antonio.

Unión, sale mañana de Bahía Blanca para ésta.

LINEA DEL BRASIL

Roma, en Rosario.

Toro, salió el 17 de Porto Alegre, para ésta.

Independencia, en Paranaguá, saldrá el 26 para ésta.

Juanita, en ésta.

Pomona, en Rosario.

Vaquillona, en Antonina.

Benjamín, salió el 17 para Santos.

Campos en ésta.

ENTRADAS Y SALIDAS DE BUQUES DE ULTRAMAR HABIDAS EN EL PUERTO DE LA CAPITAL, DESDE

LAS 8 A. M. DE AYER HASTA LAS 8 A. M. DE HOY:

Americano Panaman, de Newport en el dock sur, con carga.

Barca noruega Clara, de la rada en el dock sur, con carga.

Barca uruguya Edith Wolkin, de la rada en el dock sur, con carga.

Argentino Reformes, para Campana, en lastre.

POSICION DE LOS VAPORES DE PASAJEROS DE LA MALA REAL INGLESA

Araguaya, en Liverpool.

Amazón, salió el 8 de ésta, para Liverpool.

Demerara, salió el 10 de La Plata para Liverpool.

Desna, en Liverpool.

Darro, de Liverpool en viaje para ésta.

Deseado, en Liverpool.

Drina, de La Plata, para Liverpool, salió el 1.o.

DE LA NELSON LINE

Highland Piper, de La Plata para Londres, salió el 30 de enero.

Highland Rover, en ésta, saldrá el 21 de La Plata.

Highland Pride, en Londres.

Highland Laddie, en Londres.

Highland Corrie, salió el 16 de La Plata para Londres.

Highland Scott, de La Plata para Londres, salió el 17.

Highland Gleen, de Londres, en viaje para ésta.

Highland Loch, en Londres.

DE LA LINEA PINILLOS

Catalina, de ésta para Barcelona, salió el 25 de enero; pasó el 8 de febrero por el Ecuador.

Balmes, de ésta para Barcelona, salió el 11.

Valbanera, en ésta, saldrá mañana para Barcelona.

Cádiz, salió el 23 de enero de Barcelona para ésta.

DE LOS TRANSPORTES MARITIMOS

Pampa, en Marsella.

DE LA SUD ATLANTIQUE

Sequana, de ésta para Burdeos, salió el 10.

Samara, de ésta, para Burdeos, salió el 5.

Garonna en Burdeos.

Liger, de Burdeos, en viaje para ésta.

Amiral Latouche Treville, en Burdeos.

Amiral Nielv, en Burdeos.

Italie, en Marsella.

DEL LLOYD SABAUDO

Tomaso di Savoia, en Génova.

P. di Udine, de Génova en viaje para ésta.

DE LA TRASATLANTICA ESPAÑOLA

León XIII, en Bilbao.

P. de Satrústegui, de ésta para Bilbao, salió el 12.

Reina Victoria Eugenia, de ésta para Barcelona, salió el 2; llegó el 19 a Cádiz.

Infanta Isabel de Barbón, de Barcelona para ésta, salió el 4; pasó el 14 por el Ecuador; esperado mañana.

TRANSATLANTICA ITALIANA

Garibaldi, salió el 3 para Génova.

Cavour, en Génova, salida suspendida hasta nuevo aviso.

DEL LLOYD ITALIANO

Indiana, en Génova.

Cordova, en Genova, requisado por el Gobierno Italiano.

Luisiana, salió el 18 de enero de ésta. Encalló en las costas españolas.

Ravenna, salió el 20 para ésta.

DE LA VELOCE

Savoia, en Génova.

Toscana, en Génova.

DEL LLOYD REAL HOLANDES

Frisia, en ésta.

Gelria, en Amsterdam.

Hollandia, de ésta para Amsterdam, salió el 13 de enero; llegó el 6 de febrero a Vigo.

Zeelandia de Amsterdam: salió el 31 de enero para ésta; viaje suspendido hasta nuevo aviso.

DE LAMPORT Y HOLT

Byron, en ésta, saldrá el 25 de La Plata.

Vasari, en Nueva York.

Vauban, d eLa Plata para nueva York, salió el 15.

Vestris, en Nueva York.

Verdi, en Nueva York.

VAPORES CON CORRESPONDENCIA A SALIR

Frisia, llevará correspondencia para Brasil, Dinamarca, Rusia, Suecia, Noruega, Holanda, Gran Bretaña Francia, Bélgica, Italia, Suiza, Grecia, Egipto, España y Portugal a las 2 p. m., sin alcance.

Día 22: Valbanera, llevará correspondencia para Canarias, España, Francia, Gran Bretaña, Bélgica, Suiza, Grecia, Egipto e Italia; a las 7 p. m., con alcance.

Día 25: Byron, llevará correspondencia para Brasil y Norte América; a las 8 a. m., sin alcance.

Aparatos de irrigación, para regar jardines, praderas de jugar golf, semilleros y hortalizas

TURBO-IRRIGADOR. — El motor de agua en la cabeza hace que el boquerel se levante a una posición vertical y vuelva a caer según gira poco a poco alrededor de la máquina, regando con uniformidad un área de 80 a 100 pies de diámetro, según sea la presión del agua. Peso de embarque, 15 libras. Precio, L. a B. en New York, $ 15.00 oro americano.

ROCIADOR OSCILANTE N.o 1. — El motor de agua hace que oscile de un lado a otro cada tres segundos, y riega un área de 8 por 50 pies.

Peso de embarque, 30 libras. Precio, L. a B. en New York, $ 15.00 oro americano.

La presión de agua que se requiere para ambas máquinas ha de ser de 30 libras o más. Haga usted el pedido por medio de su agente en New York, o mándenos un giro postal directamente a nosotros y le haremos el embarque en seguida.

THE GEO. W. CLARK COMPANY
259-B Fifth Av., New York E. U. A.
Establecidos en 1886

Referencias: R. G. Dun & Co., y el Second National Bank, New York.

Al pedir catálogos o informes refiérase a este aviso de LA EPOCA.

FOOTBALL

F. A. DE EMPLEADOS NACIONALES

El 22 del corriente quedará clausurado el registro de afiliación e inscripción de equipos para la temporada próxima.

Ellos deben hacerse en la secretaría de la institución, Cangallo 521.

La Federación Atlética de Empleados Nacionales cuenta ya con un considerable plantel de cuadros inscriptos, lo que desde luego anticipa la importancia de los concursos que efectuará este año.

DEPORTES VARIOS

MOTOCICLISMO

MOTO CLUB ARGENTINO

En la última sesión celebrada por la comisión directiva del Moto Club Argentino, fueron aprobados sin observación los resultados generales del quinto Criterium Argentino de motocicletas realizado el domingo pasado en el trayecto Buenos Aires-Rosario.

Quedaron, pues, aprobados dichos resultados en la siguiente forma:

Motocicletas. — 1.o Angel Traverso, en 6 horas 12 minutos 30 segundos, medalla de oro con brillante, premio municipalidad de Rosario, 15 argentinos y diploma; 2.o Raúl Riganti, en 6 h. 17 minutos 15 s., medalla de oro, siete argentinos y diploma; 3.o Ernesto Blanco, en 6 horas 25 m., 30 s., medalla de oro, cuatro argentinos y diploma; 4.o Daniel Deletang, con side-cars, primero, en 6 h., 43 m. 50 s., plaqueta de plata, tres argentinos y diploma; 5.o Alberto Lodieu, segundo de side-cars, en 6 h., 52 m. 20 segundos, plaqueta de plata, dos argentinos y diploma; 6.o Antonio Rodríguez Piñeiro, en 7 h. 4 m. 40 s., plaqueta de plata, un argentino y diploma; 7.o Eduardo Uccelli, en 7 h. 13 m. 30 s., medalla de vermeil y diploma; 8.o Alberto Traverso, tercero de los side-cars, diploma.

Side-cars. — 1.o Daniel Deletang, medalla de oro con brillante, acompañante Domingo Campanella, medalla de oro; 2.o Alberto Lodieu, medalla de oro, acompañante Alberto Pescarmona, medalla de vermeil; 3.o Alberto Traverso, medalla de vermeil, acompañante Francisco Traverso, medalla de plata.

El ganador estableció una velocidad horaria de 56 kilómetros 375 por hora y los demás clasificados 55.665, 52.005, 50.930, 49.151, 48.143 y 41.393, respectivamente. En la etapa Morón-Luján, Ernesto Blanco y Riganti establecieron el record en 45 minutos los 50 kilómetros, en la etapa Luján-Giles correspondió a Angel Traverso, igualado por Daniel Deletang con side-cars 39 m. los 40 kilómetros; en la subsiguiente, Giles-Capitán Sarmiento, Blanco y Traverso igualaron en 39 m. los 35 kms.; de Capitán Sarmiento a San Pedro, Deletang, con side-cars, venció a los motociclistas, marcando 1 h. 6 m. en recorrer 65 kms.; de San Pedro a San Nicolás Blanco recuperó terreno, recorriendo los 75 kms. en 1 hora 30 minutos, y en la última etapa, San Nicolás-Rosario, 65 kms., Angel Traverso los recorrió en 1 h. 1 m.

En resumen, el ganador, Angel Traverso, estableció tres records parciales, uno libre y dos empatados; Ernesto Blanco, tres, uno libre y dos empatados; Raúl Rianti, uno empatado y Daniel Deletang, uno libre y otro empatado. De los side-cars, Alberto Lodieu estableció dos records y Deletang cuatro. El mejor promedio horario fué establecido en la primera etapa y el siguiente en la última.

Siendo socio del Club Motociclista Nacional Angel Traverso, pasa a este club el trofeo Challenge, que tenía en posesión el Moto Club Arentino, por haber ganado en el anterior circuito su socio Arnoldo Bernasconi.

La clasificación del premio de regularidad será dado a conocer mañana.

Las adhesiones a la demostración que mañana será ofrecida á los ganadores Traverso y Deletang se recibirán hasta el mismo día a las 12 m., en la secretaría Corrientes 965.

CLUB MOTOCICLISTA NACIONAL

Como hemos anunciado, se disputará el domingo la carrera organizada por esta institución, en el recorrido Morón, Campo de Mayo, San Miguel, Moreno, Puente de Márquez, Morón.

Con tal motivo, la comisión directiva ha resuelto que se efectúe una excursión a este último pueblo, rigiendo para el caso la reglamentación del premio Estímulo.

Los excursionistas partirán de frente al local social en la plaza del Congreso, a las 5 a. m., actuando de capitanes de ruta los socios Pedro Durquet y Pedro M. Mendez; el socio Huberto Pless oficiará de piloto zaguero.

El almuerzo tendrá lugar después de disputada la carrera, en el establecimiento del señor Santiago Cagnoni.

COLOMBOFILA

S. C. LA SUD AMERICA

El concurso celebrado el domingo último bajo los auspicios de la sociedad Colombófila La Sud América, desde Las Flores a esta capital, en un recorrido de 180 kilómetros, tuvo el siguiente resultado:

Primero, palomar San Lorenzo, del señor León Masełas; segundo, palomar Verdun, del señor F. Espels; tercero, palomar Guayaquil, del señor Enrique Vercruysse; cuarto, palomar Lincoln, del señor Mario Pujol; quinto, palomar Bruselas, del señor Augusto Irening.

La paloma vencedora efectuó el recorrido en 4 horas y 28 segundos.

DE LA PLATA

EL CARNAVAL

El segundo día de carnaval ha tenido en esta ciudad una aceptación tal, que presagia por muchos años más la supervivencia de esta fiesta que todos se empeñan en acentuar su decadencia.

El viejo y descascabelado Momo, a pesar de la vieja y desteñida careta que cubre su rostro, encuentra todavía cultores entusiastas que rejuvenecen el viejo legendario y animan su expresión gastada y aburrida con una sonrisa de tranquila alegría.

El corso, que otros años la primer noche resulta "fiambre", este año ha dado brillo y esplendor a las carnestolendas de su iniciación, y ello es presagio de que las noches que faltan han de ser más propicias aún a las risas y alegrías carnavalescas.

Las familias, este año, como otros, han tenido que sufrir las incomodidades de los costosos palcos, que han resultado vulgares "gallineros", construídos con maderas viejas y carcomidas y pintados con un baño de cal rosada que buena muestra ha dejado en los trajes y vestidos de los ocupantes.

Entre los diversos carros adornados que recorrieron las filas del corso, y que en alguna forma llamaron la atención, merecen citarse:

El de los cigarrillos 43, representando la industria; un cisne blanco conteniendo en su interior un grupo de alegres máscaras; "Los neutrales", Los republicanos alegres, Los pierrots platenses, Los niños de la sopa, El tracoma en La Plata, El kiosco de Carlitos, La fulería del sauzal, etc.

Sin incidente digno de mención, según los informes policiales, se ha transcurrido el primer día de carnaval, y ello es augurio de que con la misma cultura y tranquilidad han de transcurrir los restantes para satisfacción y esparcimiento de los adoradores de Momo.

INFORMACIÓN GENERAL

ANIVERSARIO DE LA BAALLA DE SALTA

Con motivo del 104 aniversario de la gran batalla de Salta, en la que las tropas argentinas al mando del general Belgrano derrotaron al ejército del general Tristán, cubriendo de gloria la bandera azul y blanca, la Compañía Argentina de Tabacos Ltda., en obsequio a la nación Argentina y en particular al gobierno de la provincia de Salta, ha adquirido el Panorama de la batalla de Salta, magistral obra de arte con el fin de donarla al gobierno de la citada provincia.

La Compañía Argentina de Tabacos Ltda. ha resuelto dejar en exhibición el citado panorama de la batalla de Salta hasta el día 28 del corriente mes y a beneficio de la Asociación Mitre, sostenedora de la Copa de leche, con el fin de que las personas que aún no lo hayan visto puedan admirarlo.

Con este acto la Compañía Argentina de Tabacos Ltda., ha demostrado una vez más su adhesión a la nación Argentina, ya que aun perdura el recuerdo de su valiosísima cooperación e impulso dado a la aviación argentina, regalando varios aeroplanos e instruyendo gratuitamente a varios pilotos aviadores.

CENTRO ASTURIANO DE BUENOS AIRES

Queda abierta la matrícula para las clases gratuitas de taquigrafía y solfeo cantado cuya apertura tendrá lugar el día 1o. de marzo próximo.

SOLICITADA

Por disposición del señor juez de comercio de esta Capital Federal, doctor Tristán M. Avellaneda, se hace saber por medio del presente, que se ha mandado inscribir en el Registro Público de Comercio el prospecto para la emsión de Debentures de la Compañía Andina de Electricidad, cuyo tenor es como sigue:

PROSPECTO PARA LA EMISION DE DEBENTURES DE LA COMPAÑIA ANDINA DE ELECTRICIDAD: Por cuanto el artículo siete de los Estatutos Sociales de la Compañía Andina de Electricidad faculta al Directorio de la Compañía para que contraiga préstamos dentro o fuera del país contra la emisión de debentures con o sin garantías, nominales o al portador, de acuerdo con las disposiciones de la Ley de la materia, el Directorio en uso de la facultad mencionada declara: 1.o Que el monto del capital nominal de la Compañía es de: $ m|n. 1.600.000. (Un millón seiscientos mil pesos moneda nacional de c|legal), constituyendo ocho series de Dos mil acciones de Cien pesos moneda legal cada una, completamente suscripto y realizado. 2.o Que la Compañía tiene por objeto de adquirir, construir y explotar en la República Argentina, Usinas para la producción, aprovechamiento y venta de corriente eléctrica, destinada al alumbrado público y particular, fuerza motriz, tracción y usos industriales, científicos y derivados, así como para la construcción y explotación de tranvías de cualquier sistema de tracción; además la Compañía podrá efectuar todas y cualesquiera operaciones que correspondan a sus fines. 3.o Que el Directorio de la Compañía se compone de los señores ingeniero Mauro Herlitzka, Presidente; Ing. Ricardo Diercks, Vicepresidente; Directores Titulares: José María Aldao, J. Mitchell de las Carreras, F. Sabatié; Directores Suplentes: Enrique Piccaluga, A. di Benedetto; Síndico Titular: Eugenio Spont; Síndico Suplente: Otto Keenleke. 4.o Que ha nombrado Fidei-comisario para la emisión de Debentures objeto del presente prospecto, al señor doctor Silvestre H. Blousson, Buenos Aires, de acuerdo con el contrato celebrado en fecha 13 de noviembre de mil novecientos diez y seis. 5.o Que el contrato celebrado con el Fidei-comisario ha sido inscripto en el día seis de diciembre de 1916 en el Registro Público de Comercio. 6.o Que ha resuelto una emisin de Debentures en el país con garantía flotante de todos los bienes muebles e inmuebles, derechos y concesiones que posee en la provincia de San Juan, por valor de $ o|s 350.000 (Trescientos cincuenta mil pesos oro sellado) en títulos al portador del valor integrado de $ o|s 100. (Cien pesos oro sellado) cada uno. Los debentures devengarán un interés anual del siete por ciento (7 o|o) pagadero por semestre vencido desde el primero al treinta de abril y del primero al treinta y uno de octubre de cada año; siendo los actuales y futuros impuestos argentinos a cargo de la Compañía. Los debentures son amortizables a la par en veinticinco (25) años, por sorteos anuales, a partir del año mil novecientos veinte y uno, según la tabla de amortización inscripta al dorso de los títulos. La Compañía tendrá derecho a reembolsar obligaciones anticipadamente, parcial o total mente, a partir desde el primero de abril de mil novecientos veinte y uno, previo aviso de seis meses. 7.o Que los bienes de la Compañía están libres de toda hipoteca o gravamen especial, pues las operaciones propias de su giro corriente no gozan privilegio alguno. 8.o Que los principales bienes de la Compañía, son: La Usina Eléctrica y Sub-estaciones en la ciudad de San Juan con sus redes de alumbrado público, alumbrado particular y derivaciones, concesiones y privilegios, las Usinas Hidráulicas y dependencias en Zonda y Concepción, con sus redes de distribución, concesiones y privilegios, las redes de distribución para el suministro de la corriente eléctrica en los pueblos de Desamparados, Santa Lucía y Trinidad, los viñedos y fincas en Zonda y Concepción. 9.o Que la cuenta de ganancias y pérdidas de los dos últimos ejercicios son los siguientes: Extracto de la cuenta de "Ganancias y Pérdidas" al treinta y uno de diciembre de mil novecientos catorce. Debe: Gastos generales de explotación, $ m|n. 143.116.45. Intereses, $ m|n. 27.392. Amortizaciones varias, $ m|n. 2.673.91. Saldo, 260.644.60 $ m|n. Haber: Saldo explotación anterior, $ m|n. 49.159.57. Productos de explotación, $ m|n. 384.667.39. Total: $ m|n. 433.826.96. Extracto de la cuenta de "Ganancias y Pérdidas" al treinta y uno de diciembre de mil novecientos quince. Debe: Gastos Generales y de Explotación, $ m|n. 104.376.61. Intereses, $ m|n. 8.274.42. Saldo: $ m|n. 185.416.51. Total: $ m|n. 433.826.96. Haber: Saldo del ejercicio anterior, $ m|n. 4.266.40. Productos de Explotación, pesos m|n. 293.801.14. Total: $ m|n. 298.067.54. Firman este prospecto los directores señores Mauro Herlitzka, Ricardo Dierkes J. Mitchell de las Carreras, Enrique Piccaluga y el Fidei-comisario doctor Silvestre Blousson no firmando los señores directores José María Aldao, A. Di Benedetto y F. Sabatié, por encontrarse ausentes. 2|591 v. F. 20.

Cualquiera Chacra Mayor de 80 Hectáreas Debe Tener un Tractor Aultman & Taylor

En ninguna chacra de este tamaño o mayor, se puede hacer trabajos de agricultura con tiro animal que resulten económicos, si se comparan con los resultados que se obtienen empleando un tractor AULTMAN & TAYLOR.

El chacarero progresista y moderno sabe que el tractor es mucho más económico que el estilo antiguo de emplear el tiro de bueyes y caballos en los trabajos de cultivo. La única cuestión es, ¿qué tractor comprar? Tenemos la seguridad que los tractores a gas y petróleo AULTMAN & TAILOR dan el mejor servicio con el menor gasto. Es el resultado de nuestros 50 años especializando en la construcción de máquinas para agricultura; y nuestra reputación basada sobre el mérito y experiencia.

Mayor potencia. Menor consumo de combustible. Construcción perfecta. Sencillez y durabilidad.

Correspondencia en español y portugués. Escriba pidiendo el catálogo gratis, y díganos el tamaño de su campo, alturas de colinas y carácter del suelo. Nuestro departamento cooperativo aconsejará a los que nos escriban.

Aserraderos, portátiles y fijos. Trilladoras de arroz. Trilladoras de granos. Descacaradoras de alfalfa y frijoles. Calderas. Máquinas de vapor. Camiones-tanques. Tractores de vapor.

Sucursales y agentes por todo el mundo

The Aultman & Taylor Machinery Co., 136 H. Water St., NEW YORK, E. U. A.

Fábrica en Mansfield, Ohio, E. U. A.

Al pedir catálogos o informes, refiérase a este aviso de LA EPOCA.

ESPECTACULOS

TEATROS

POLITEAMA ARGENTINO. — Debuto en la primera semana de marzo de 1917.

SAN MARTIN. — El jueves 1.o de marzo, debuto con el estreno de la comedia en tres actos: El señuelo, original del doctor César Iglesias Paz.

APOLO. — Compañía argentina de comedias Membrives-Casaux. Dirigida por Joaquín de Vedia. — El sábado 3 de marzo, Debuto del actor Juan Reforzo. El movimiento continuo.

NUEVO. — El 2 de marzo debuto de la compañía con el drama Liniers.

BUENOS AIRES. — El miércoles 28 de febrero, inauguración de la temporada de invierno, con el estreno del drama lírico en un acto y ocho cuadros de [illegible] Mármol: Amalia.

COMEDIA. — Las muertes de Paco Gálvez — Los dioses del día — (Estreno) El alegre Jeremías.

NACIONAL. — Espectáculos por secciones. — Próximamente debuto.

MAYO. — Blanca de Garay y hermanas Bermúdez-Nenima. La Marquesita; Sitaló; Los Demos; Los Roberts; La Macarena; Angeles de Granada.

MARCONI. — La duquesa del bal tabarín

EDEN TEATRO (Cangallo y Maipú). — El único teatro de verano de Buenos Aires. — Compañía de zarzuela y opereta española Montero-Fernández, dirigida por el primer actor Elías Herrero. — Maestros directores y concertadores de orquesta. Ricardo Cendalli y Rafael Ortega. — Hoy, a las 9 La corte de Faraón — La enseñanza libre — Los cadetes de la reina.

VARIEDADES. — La alegría del batallón — Los granujas — Las romanas caprichosas.

EXCESIOR. — Próximamente debuto.

OLIMPO. — El pobre millonario.

VARIEDADES Y CIRCOS

CASINO (Maipú 336). — Hoy, a las 8 y 30. Variado programa, tomando parte todos los artistas. — Entrada general, 1 $.

ROYAL THEATRE (Corrientes 835). — Diviértete a Paulina — El amor es caprichoso — Cupido Hotel.

FRONTON BUENOS AIRES (Córdoba 1130 — Mañana a las 9.30 p. m., un partido de pelota a cesta y 50 tantos, entre Eguiluz Machín y Echeverría, contra Sánchez, Lizarraga y Ermúa.

TEATRO DE VERANO. — Nobleza criolla.

LUNA PARK (Corrientes 1066). — Gran parque de diversiones al aire libre. Atracciones y novedades desconocidas. Abierto todos los días de 2 1|2 a 12.30 p. m. Jueves días de moda. Entrada a matinée: mayores 0.30; menores 0.20. De noche: mayores 0.50 menores 0.30 con dos vales gratuitos para las múltiples diversiones.

PANORAMAS ARTISTICOS DE LA GUERRA europea, bajo el patrocinio del Comité patriótico francés. Exposición permanente, abierto todos los días, desde las 10 a. m. — Entrada, 0.50 $. — Avenida de Mayo 1158.

SKATING RINK LAS ROSAS (Avenida Alvear y Bustamante). — Patinaje sobre ruedas. Tres secciones diarias: Mañana, de 9 a 12, tarde de 3 a 5.30 y noche de 9 a 12. Días de moda: domingos y feriados de tarde, y martes y viernes de noche. Lecciones gratis. Grandes concursos. — Entrada 0.50 $.

EXCURSIONES. — Viajes de recreo a las islas del Delta, con el vapor Rivadavia, exclusivamente para excursiones.

PALAIS DE GLACE. — Patinaje sobre hielo. — Paseo de la Recoleta. — Todos los días.

ESMERALDA (Esmeralda 453). — Función todos los días, tarde y noche: Variado programa. Orquesta dirigida por el maestro H. Manfredi.

SKATING RINK L'AIGLON (Florida 148) — Patinaje sobre ruedas. — Tres secciones diarias.

PARQUE JAPONES (Callao y Paseo de Julio). — Temporada de verano. Abierto todos los días de 2 de la tarde a 12 1|2 de la noche. Fuegos artificiales, bandas de música y 100 diversiones variadas al aire libre. Sensacional exhibición de 2 interesantes fenómenos: "La mujer oso" y "La media mujer". De gran éxito "Disco de la Risa" atracción de continua hilaridad. Todos los días debuts en el Teatro Romano. — Entrada todos los días, de tarde $ 0.50 con un vale gratuito para el Teatro, menores de 10 años, $ 0.30 con teatro gratis. Entrada todos los días de noche, $ 1 con 2 vales gratuitos, uno para el Teatro y una diversión. Menores de 10 años, $ 0.30, con teatro gratis.

PARQUE JAPONES (Callao y Paseo de Julio). — Carnaval de 1917. — 6 grandes bailes de máscaras en los días 17, 18, 19, 20, 24 y 25 de Febrero. Gran repertorio de tangos por la orquesta de 35 profesores dirigida por el eximio maestro D'Alo.

Entrada de tarde, $ 0.50 con un vale gratuito. Noche: 1 $ con dos vales gratuitos uno para el Teatro y una diversión. Menores de 10 años, $ 0.30.

PANORAMA DE LA BATALLA DE SALTA (Carlos Pellegrini y Corrientes). — Interesante vista panorámica que reproduce el histórico episodio de la Batalla de Salta. Ultimos días de exhibición a beneficio de la Asociación Mitre sostenedora de La copa de Leche. Sección permanente. Abierto de 5 a 12 p. m. Entrada general: 0.30 $ o bien 10 cupones de los acreditados cigarrillos Exito Argentino de 20 cts. Niños: 0.15 $ o bien 5 cupones.

PISCINA LAS ROSAS (Avenida Alvear y Bustamante). — Grandiosa pileta de natación, dotada de agua templada, Water-Chute, Trampolín y Trapecios y otros aparatos gimnásticos. De 9 p. m. a 11 y 30, todas las noches. El profesor Espinosa hará ejercicios de natación. Entrada con baños y ropa 1 $. Entrada sin baño, 0.50 centavos.

CINEMATOGRAFOS

EMPIRE THEATRE (Corrientes y Maipú) —Hoy tarde y noche: Civilización. — Platea, 1 $.

Mañana inauguración de los espectáculos cinematográficos con números de atracción.

PALACE THEATRE (Corrientes 757). — Dos mujeres: El cordero de María: ¿Quién es el culpable? 13.o caso.

SELECT (Suipacha 482). — Hoy función tarde y noche: Miguel Strogoff; El brasalete; Amor y negocio.

SPLENDID THEATRE (Santa Fe 1848)— ¿Quién es el culpable? Hacia el arco iris.

ELECTRIC PALACE (Lavalle 836). — Virtud premiada; De pura cepa.

LAVALLE (Lavalle 921). — Hoy función tarde y noche: La cabaña de la bruja; Barbero por fuerza.

PETIT PALACE (Libertad 976). — Hoy: Variado programa con estrenos.

SMART PALACE (Corrientes 1219|1283)— Variado programa con estrenos.

BOLIVAR (Bolívar 1032). — Hoy función tarde y noche: Variado programa.

REAL CINE (Esmeralda 425|429). —Hoy: Variado programa con estrenos.

GENERAL BELGRANO (Sabildo 2165)— Variado programa con estrenos.

CINEMATOGRAFO CALLAO (Callao 27)— Mil kilómetros por hora: Se desea un hogar: El abismo y la injusticia de la ley.

CINE TUCUMAN (Tucumán 824). —Hoy Variado programa con estrenos.

CINE LIBERTAD (Libertad 444). — Variado programa con estrenos.

BIOGRAFO NUEVO (Cangallo 1040). — Variado programa con estrenos.

SELECT BUEN ORDEN (Bernardo de Irigoyen 1521. — Todos los días grandes estrenos. Espectáculos por secciones. Selecta orquesta. Función tarde y noche.

THE AMERICAN PALACE (Córdoba y Callao). — Variado programa con estrenos.

BIOGRAFO CENTRO SUD (Belgrano 2813 Variado programa con estrenos.

MAJESTIC THEATRE (Lavalle 883). — Variado programa con estrenos.

GRAN CINE RADIUM N.o 3 (Rivadavia 2970). — Variado programa con estrenos.

BIJOU SALON (Pueyrredón 905). —Hoy: Variado programa con estrenos.

DON JUAN DE GARAY (Garay 2467). — Variado programa con estrenos.

CRYSTAL PALACE (Corrientes 1550). — Variado programa con estrenos.

CINE OPERA (Corrientes 846). — Hoy: Variado programa con estrenos.

DE LAS FAMILIAS (Cabildo y F. Lacroze) Variado programa con estrenos.

MUNDIAL PALACE (Belgrano 1250). — Variado programa con estrenos.

VELEZ SARSFIELD (Rivadavia 8842). — Variado programa con estrenos.

GRAN SALON ALMAGRO Rivadavia 1250 Variado programa con estrenos.

CINE NUEVO (Cangallo y C. Pellegrini)— Variado programa con estrenos.

CINE GENERAL URQUIZA (Guanacache Variado programa con estrenos.

CINE MODERNO (Corrientes 980). — Variado programa con estrenos.

CINE PARK (Santa Fe y Thames). — Variado programa con estrenos.

MIGNON PALACE (Juramento 2443). — Variado programa con estrenos.

CINE OPERA (Corrientes 848). — Hoy: Variado programa con estrenos.

CINE COVEN GARDEN (Santa Fe 2341) Variado programa con estrenos.

TECNICA & COMERCIAL S. A.
CALLE CHILE 760/78
Unión Telefónica 5420 (Avenida)
BUENOS AIRES

Unicos introductores de las MÁQUINAS y MOTORES

SULZER
WINTERTHUR (Suiza)

y de los ACEITES de la

VACUUM-OIL-CO
ROCHESTER USA

Especialidades
Usinas eléctricas
Frigoríficos
Molinos
Cervecerías
Calefacciones
Ingenios de azúcar, etc

Pidan informes por cualquier instalación técnica

AVISOS ECONOMICOS

A 0.20 centavos por publicación, hasta 20 palabras.

SERVICIO DOMESTICO PEDIDO

COCINERAS, SIRVIENTES, MUCAMAS, niñeras, se necesitan con certificados; La Milanesa, Esmeralda 780.

DOS MUCHACHOS PARA MUCAMITOS, se precisan y una mucama; tratar después de las 8; Rodríguez Peña 1348.

LAVANDERA - PLANCHADORA DE profesión se necesita por mes en casa de familia distinguida, con buenos informes; Charcas número 1088.

SIRVIENTA PARA TODO SERVICIO se necesita, Colombres 175.

SIRVIENTA JOVEN SE NECESITA para todo trabajo menos cocina; Cangallo 783, 4.o piso, derecha.

SIRVIENTA PARA ATENDER AL cuidado de niños se precisa; 11 de Septiembre 1780, Belgrano.

SE PRECISA BUENA COCINERA con cama, seria, aseada y trabajadora, prefiriéndose española que cocine a la francesa; de 10 a 12 m., Sucre 3200, esquina Freire, Belgrano.

SERVICIO DOMESTICO OFRECIDO

AMA DE LECHE SE OFRECE PARA criar en su casa; Cochabamba 2367.

AMA SE OFRECE, ABUNDANTE LEche de 6 meses, Victoria 3237.

AMA DE 18 años, SE OFRECE, LEche de 6 meses; Maza 847.

AMA SE OFRECE PARA CRIAR en su casa, Victoria 2054, pieza 10.

HOMBRE EDUCADO, PRACTICO, se ofrece como casero para casa de departamento o inquilinato; Entre Ríos 142, sastrería.

HOMBRE SERIO SE OFRECE PARA cuidar casa departamentos a cambio de pieza; Entre Ríos 142.

JOVEN español, DE 19 años, RECIEN llegado, ofrécese para cualquier trabajo en casa de familia; Juncal 1202.

SE OFRECE UNA CHICA DE OCHO años para vestirla y calzarla; Moreno número 2115.

VARIOS

PIEZA SIN MUEBLES, PARA HOMbre solo, independiente. Precios e informes a N. F., en este diario.

MODISTA DE VESTIDOS, DESEA coser en su casa. Trabajo esmerado, económico, Bartolomé Mitre 1930, Dto. 25.

MODISTA SE OFRECE PARA CASA particular o costura en casa; Wenceslao Villafañe 1677.

JOVEN DISTINGUIDO, DE 19 años, para cualquier comercio, ciudad o campaña, sin pretensiones; por carta a G. R., Corrientes 1844.

CONVOCATORIAS

SOCIEDAD ANONIMA "HIPODROMO NACIONAL"—Habiendo aprobado la asamblea reunida el 10 del corriente, el dividendo propuesto por el Directorio, se comunica a los señores accionistas que pueden pasar por las oficinas de la sociedad, Corrientes 758, a percibir su importe, todos los días hábiles, de 1 a 4 p. m., desde el día 14 del corriente en adelante.

Buenos Aires, febrero 13 de 1917. — El gerente. 2|652 v. Feb. 20.

"LA ARGENTINA" SOCIEDAD ANONIMA para la fabricación de papel. — Se convoca a los señores accionistas de "La Argentina", por disposición de su Directorio, a la Asamblea General Ordinaria y Extraordinaria que tendrá lugar el día 8 de marzo próximo, a las 4.30 p. m., en el local de la sociedad, calle Bolívar número 393. La Ordinaria con los fines prescriptos en el art. 22 de los Estatutos o sea: consideración de la Memoria, Balance, Informe del síndico y distribución de beneficios correspondientes a 1916; elección por dos años de tres directores titulares y suplentes, síndico titular y suplente para el ejercicio de 1917; y designación de dos accionistas para la aprobación y firma del acta respectiva. En la Asamblea Extraordinaria que seguirá a la Ordinaria mencionada, si existiera la representación necesaria en capital y número de accionistas, se considerarán un artículo adicional a los Estatutos y otro transitorio, proyectados por el Directorio y que dicen así: Adicional: "Los " ejercicios de "La Argentina" incluso el de " 1917, se clausurarán el 30 de junio de " cada año". Transitorio: "Mientras exis" tan Directores titulares y suplentes nom" brados fuera de la vigencia del artículo " adicional precedente, ellos se considera" rán cesantes en la Asamblea Ordinaria " inmediata más próxima a la expiración " del término por el que fueron nombra" dos. Esta disposición comprende al sín" dico y suplente".

Se recuerda a los señores accionistas que los boletos de entrada se reclamarán, previo depósito de acciones, de acuerdo con el art. 27 de los Estatutos, o sea tres días antes del 8 de Marzo, señalado para las aludidas asambleas.

Buenos Aires, Febrero 14 de 1917. — Pedro Moussampés, contador. 21650 v. Feb. 28.

Si algún día se llegan a hacer motocicletas mejores, la compañía R. S. será seguramente las que las hará

La motocicleta escogida hoy día es LA R-S DE 1917

Tres modelos para 1917

Modelo 17 T, de 12 c de f, y cilindros gemelos.

Modelo 17 T E, de 12 c. de f, y cilindros gemelos (equipada con sistema de alumbrado eléctrico Bosch).

Modelo 17 S, de 6 c. de f, de un cilindro.

READING STANDARD COMPANY

504 Water St, Reading, Pa., E. U. A.

Al pedir catálogos e informes refiérase a este aviso de LA EPOCA.

Ganado Holstein - Friesian

Esta vaca produjo 50 litros de leche en un día, y 31.43 libras de mantequilla en una semana. Vendemos animales de la misma raza, de todas las edades, machos y hembras.

Annie de Kol Butter Girl N.º 72910

E. A. POWELL

904 W. Genesee Street, Syracuse, Nueva York (Estados Unidos de América).

Al escribirnos refiérase a este aviso de LA EPOCA.

AVISOS VARIOS

CASA VACCARO

ESTABLECIDA EN EL AÑO 1883

Para el cambio general de moneda y la compra y venta de acciones y títulos de renta nacionales, provinciales y extranjeros. Es la casa más recomendada de la República.

SEVERO VACCARO

Av. de Mayo 646 — Buenos Aires

WHISKY BUCHANAN

"LA MERCANTIL"

Es la que adelanta más dinero sobre pólizas de empeño.

886 - LAVALLE - 886

DODERO Hermanos

CORREDORES MARITIMOS

Montevideo, Rosario, Bahía Blanca

25 de Mayo 267-73, Buenos Aires

Gran Hotel España

902 Av. de Mayo 956

A RETRATARSE: A CARLOS Pellegrini número 282 (hay ascensor). Regalamos peinado y un retrato grande con marco, en docena de retratos. El regalo vale más de 12 $. Postales finas a pesos 1 la docena.

Banco El Hogar Argentino

Avenida de Mayo 886

Tiene casas y departamentos en alquiler, en esta capital y pueblos suburbanos.

POR LA TEMPORADA SE ALQUILA

Sala y piezas amuebladas

Dirigirse: A. M. O. San Juan 2067

Mar del Plata

v. f. 19

PRESUPUESTO GRATIS CIUDAD O CAMPAÑA

EMPRESARIO PINTOR

Juan J. Guerra

San Salvador, 3869

BUENOS AIRES

"LA EXPEDIDORA"

Se encarga de despachar por correo diarios, revistas, catálogos, etc.

A. F. de Curtis, Av. de Mayo 760

PROFESIONALES

ABOGADOS

Estudio de los doctores **José María Sáenz Valiente y Andrés Ferreyra**

Abogados

Lavalle 1378 U. T. 4240, Libertad

Dr. VICENTE C. GALLO

Estudio: Avenida de Mayo 1411

U. T. 665 (Libertad)

Dr. FERNANDO SAGUIER

Estudio: Florida 440

U. T. 6087 (Avenida)

Dr. HIPOLITO LEYS

Estudio: Lavalle 930. U. T. 3608 (L.)

Dr. DOMINGO E. SALABERRY

Defensa 188

Dr. PEDRO A. FOX

Estudio: B. Mitre 754

Dr. LEONARDO PEREYRA IRAOLA

Estudio Florida 880 U. T. (Av.)

Esmeralda 1212 U. T. 1521 (Juncal)

Dr. JULIO A. ROJAS

Estudio Uruguay 546, Dpto. 3. — U. T. 1955, (Libertad).

MEDICOS

ANALISIS LABORATORIO Y FARMACIA *Abierto Día y Noche*

SUIPACHA 477 U. T. 318 Libertad DOCTORES **NELSON**

Doctor PICCININI

Especialista en enfermedades secretas: gastro intestinales y piel. — Consultas de 11 a 12 a. m. y de 2 a 5 p. m. Consultas 5 pesos, aplicaciones del 914, 20 $. — Corrientes 1211.

Dr. A. C. REBUFFO

Enfermos de los ojos

Consultas de 10 a 11 y 2 a 6 p. m.

Bmé MITRE 1036

Dr. MARTIN M. TORINO

Médico cirujano. Enfermedades crónicas e internas. Ha trasladado su escritorio a ARENALES 1640. Consul. tas de 1 a 3.

Dr. E. G. FIGUEROA

Afecciones intestinales, estómago y abdominales, tratamiento especial de las hemorroides. — Santa Fe 1274. De 4 a 6 de la tarde.

Dr. JULIO E. NEUMEIER

Médico del Hospital de Niños. Enfermedades de niños; ha trasladado su consultorio a Tucumán 1647, de 1 a 3, excepto los jueves. U. T. 7385, Libertad.

Dr. ENRIQUE E. MANSON

Médico del Hospital Rivadavia. Señoras, Partos y Cirugía abdominal. — Consulta de 2 a 4. Montevideo 927. — Director del Sanatorio Althabe, Crispo y Manson de la calle Estados Unidos 1938.

LICITACIONES

FERROCARRILES DEL ESTADO

LINEAS CENTRAL NORTE, ARGENTINO DEL NORTE Y FORMOSA A EMBARCACION.

Llámase a licitación hasta el 26 de febrero de 1917 para la provisión mensual durante 1917 de 56.975, 35.350 y 450 metros cúbicos de leña, destinados a los ferrocarriles Central Norte, Argentino del Norte y Formosa a Embarcación, respectivamente, de acuerdo con el pliego de condiciones que se encuentra a disposición de los interesados en todas la estaciones de estos ferrocarriles, en la gerencias de Tucumán, Cruz del Eje y Formosa y en esta administración, Buenos Aires, calle Perú número 672.

Las propuestas serán abiertas el día 25 de febrero de 1917, a las 2 de la tarde. —Buenos Aires, enero 27 de 1917.—La administración. 2|701v26F.

Departamento Nacional de Higiene

Llámase a licitación pública para los siguientes servicios en el corriente año:

Leña dura de quebracho colorado, kilos 1.500.000 más o menos, para el día 5 de marzo a las 3 de la tarde.

—Utiles de escritorio, librería y papelería, para el día 6 de marzo a las 3 de la tarde.

—Terneros en pie para la producción de "cow pox", 1.000 cabezas más o menos, para el día 7 de marzo a las 3 de la tarde.

—Venta de terneras sacrificadas en el Instituto de Vacuna, 1.000 cabezas más o menos, para el día 8 de marzo a las 3 de la tarde.

—Placas de vidrio para vacuna, 1.200.000 más o menos, para el día 9 de marzo a las 3 de la tarde.

Ver pliegos de condiciones, etc., en la Secretaría Administrativa — 25 de Mayo 277 — los días hábiles de 1 a 5 p. m., sábados de 10 a 11 a. m., en la que serán abiertas las propuestas con las formalidades de ley en las fechas indicadas. — El secretario. 2|743 v. Marzo 2.

Ministerio del Interior

DIRECCION GENERAL DE CORREOS Y TELEGRAFOS

Llámase a licitación pública por el término de treinta días, para la provisión de kerosene, aceite consistente y grasa mineral, destinados al entretenimiento de los motores de los automóviles de servicio, durante el presente año. Por el detalle y pliego de condiciones ocurrir de 11 a. m. a 6 p. m. a la Dirección Administrativa de Correos y Telégrafos, calle Corrientes No. 416 (2o. piso), en cuyo local se recibirán y abrirán públicamente las propuestas el 3 de marzo próximo venidero a las 2 p. m.

Buenos Aires, 1o. de febrero de 1917.

M. J. Carlés

El jefe de la Dirección Administrativa de Correos y Telégrafos.

2|744 v. marzo 2

POLICIA DE LA CAPITAL

El día 8 de marzo de 1917, a las 4 de la tarde, tendrá lugar en el despacho del jefe de la división administrativa, Moreno 1750, la licitación pública para la provisión de artículos con destino a la confección de uniformes para el invierno de 1917. Pliegos de condiciones y demás informes a disposición de los interesados en la citada división. — Buenos Aires, febrero 6 de 1917. 2|604 v. Marzo 8.

POLICIA DE LA CAPITAL

El día 21 del corriente, a las 4 p. m., tendrá lugar en el despacho del señor Jefe de la División Administrativa, la licitación pública para el racionamiento de la tropa de Bomberos, por los meses restantes del corriente año, de acuerdo con el pliego de condiciones que se encuentra a disposición de los interesados en dicha División y con la base de $ 0.511 milésimos por cada ración diaria.

Buenos Aires, 19 de Febrero de 1916. 2|635 v. Feb. 19.

Ministerio de Marina

DIRECCION GENERAL ADMINISTRATIVA

Paseo Colón y Brasil. — Llámase a presentación de propuestas para el día 22 de febrero, próximo, a las 2.30 de la tarde, para el fletamento del transporte nacional Guardia Nacional con destino a New-York, Boston, o Filadelfia (un solo puerto).

Para consultar el plano del buque y cualquier otra clase de datos, ocurrir a la división compras.

2|694 v. Feb. 21

Intendencia Municipal de la Capital

Llámase a licitación pública para el día 22 del corriente a las 2.30 p. m., para la construcción de obras sanitarias en el instituto de observación de vaca, en Belgrano, y en el corralón de Belgrano, calle 3 de Febrero entre Blanco Encalada y Monroe, de acuerdo con el pliego de condiciones, que puede consultarse en la oficina de licitaciones. — Buenos Aires, febrero 14 de 1917.—El secretario.

2|659v22F.

Intendencia Municipal de la Capital

CEMENTERIO DEL NORTE

Se previene a las personas que tengan deudos depositados en los nichos del cementerio del norte cuya ubicación y nombre del cadáver se indica a continuación, que si dentro de los treinta días del vencimiento no se presentaran a practicar la renovación del arrendamiento se procederá a colocar los cadáveres en el osario general:

1.ª sección—

19 María Macgrach; 52 Lucía Crespo; 104 Marcelina D. de Dheus; 110 Liborio Suárez; 139 Gerónimo Montero. — El secretario. — Buenos Aires, febrero 7 de 1917.

2|597-v. marzo 7.

Intendencia Municipal de la Capital

CEMENTERIO DE FLORES

Habiendo vencido el término por el cual fueron arrendadas las sepulturas comprendidas en las secciones 7.a (traza provisoria) tablones 36, 37, 38, 40, 41 y 42; 9.a (traza provisoria) tablones 31, 32 y 33 del Cementerio de Flores, se avisa a las personas que tengan deudos depositado en ellas que si en el plazo de treinta días no proceden a su renovación, serán exhumados y colocados en el Osario General. — El Secretario. — Febrero 11 de 1917.

2|632 v. F. 19

Intendencia Municipal de la Capital

Llámase a licitación para proveer a la Asistencia Pública de 210.000 kilos de Harina tipo 0. 0, durante los meses de Marzo, Abril y Mayo próximos. — Tendrá lugar el día 21 del corriente a la 1 y 30 p. m. — El pliego de condiciones puede consultarse en la Oficina de Licitaciones—Buenos Aires, Febrero 12 de 1917.

2|629 v. F. 19

Intendencia Municipal de la Capital

Llámase a licitación para la Enagenación de 4892 cajones vacíos existentes en los depósitos de la Dirección de Alumbrado. Tendrá lugar el día 21 del corriente a las 2 y 30 p. m. — El pliego de condiciones puede consultarse en la Oficina de Licitaciones. Buenos Aires, Febrero 12 de 1917.

2|631 v. F. 19

Intendencia Municipal de la Capital

CEMENTERIO DEL OESTE

Se previene a las personas que tengan deudos depositados en los nichos del cementerio del oeste cuya ubicación y nombre del cadáver se indica a continuación, que si dentro de los treinta días del vencimiento no se presentaran a practicar la renovación del arrendamiento se procederá a colocar los cadáveres en el osario general:

1.ª capilla—

160 María M. de Motta; 170 Juana V. de Pasqueux.

2.ª capilla—

3 Andrea B. de Filouse; 48 Cayetano Manzini; 58 Adelaida T. de Figueras; 84 María T. de Penna; 167 Antonio Reale; 177 María Debernardi.

1.ª galería. — 1.ª sección—

25 Emilio Rigolini; 54 Domingo Garbino; 59 M. Z. de Leiva; 165 Palacio; 303 Petrona G. de Almaraz; 338 José M. Sanseverino; 350 Mario F. C. Porta; 386 Clementina Elizalde; 396 Carolina M. de Alemán; 413, Angel R. Pughesi; 506 María Luisa A. Cúneo; 516 José Cdérico; 520 Teresa Cliscchia.

2.ª galería. — 1.ª sección —

23 Florentino Coria; 84 Jorge Moro; 104 Micaela G. de Albarracín; 315 Haydee Urtubey.

3.ª galería. — 1.ª sección—

187 Martina C. de Castellanos; 201 Juan Malaspina; 347 Francisco Bonsignene; 351 Pascual Cazzaniga; 371 Clara S. de Lozach; 375 Felipe C. Salinas; 377 Francisco Felechea; 381 Josefa S. de Glorioso; 391 Matilde P. de Arena; 394 José Badaracco; 451 Carlos Mauhorant; 477 N. del Río; 481 Paula Gómez; 521 Juana Acosta de Durán; 537 Pedro Cazalas; 567 Benito Goyena; 585 Horacio J. Grana; 587 Catalina B. de Guido; 597 Santiago Ghersi.

5.ª galería. — Subterráneo—

21 Hipólito Venard; 25 Alfredo Fuzzioni; 29 José Zimmerman; 33 María Costa; 45 Casilda B. de Polenta; 65 Etelvina C. de Cufré; 105 Juan B. Ayre; 129 Alberico Cardone; 161 Mercedes Y. de Gorostiaga; 181 Ambrosio Buscio; 189 Lucas Jacomini; 197 Francisca P. de Blanco; 201 Evangelista Vischi; 260 Toribia R. de Soldano; 276 Rado Agustín Morra.

5.ª galería. — 1.ª sección—

25 Elena S. de Sconi; 265 Catalina C. de Arata; 271 Rafael Mongo; 281 Luis Carlos Padula; 291 Manuel Rey; 301 Isabelino Britos; 322 Lucinda A. de Roldán; 222 Bernardo Lozano; 445 Jacinta M. Almara; 451 N. Gómez; 461 Adelaida G. de Careli; 471 Sofía A. Loureiro; 491 Clorinda Irene; 501 Mario Albarracín; 511 José Valverde; 521 María C. Farina; 525 Rosa P. de Connostia; 543 Ricardo Valles; 544 Miguel Birna; 551 Feliciano J. Almeida; 561 Angel C. Aldunate; 581 Alfredo Buchardo; 591 Juan Betinotti.

5.ª galería. — Subterráneo—

395 Antonia S. de Foreshieri; 410 José Ma'neu; 451 Juan Bedotti; 461 Alfredo Rochol; 462 Carlos J. Garbarino; 472 Fernando Augusto; 473 Antonio Lanzi; 474 Matías Anamataris; 478 Ambrosio Catroli; 479 Luis Sarmiento; 482 Santiago W. Desoni; 485 Antonio Garbarino; 484 Catalina Sala; 488 María T. y Ernestina Bianchi; 489 María R. de Hidalgo; 492 Teresa P. de Darre; 493 Clotilde Goñi Maiseh; 494 Concepción C. de Mancini; 497 Luis Giudice; 498 Asunción Arbuna; 502 María Martín; 503 Inés B. de Copello; 504 Juan Allende; 507 Dominga B. de Echeveres; 508 Gilda María Chiappi; 512 Bartolomé Pelano; 517 Lucas Gustavina Fera; 518 sin especificar nombre del cadáver; 523 José L. Lomaz; 524 José Carrara; 527 José Carranza; 532 José Longo (hijo); 537 Antonia Amen; 538 Bernardo Larrondo; 542 Fegano Santiago Loz; 543 Ernestina Serra; 544 Macedonia R. Morán; 552 Camilo Tonelli; 557 Inés R. Giannillo; 558 María Estebecarena; 562 Alfonso Spinelli; 563 María S. de Uva; 567 Alfonso Mallardo; 568 Agustín Quirquisola; 572 Sgualoba; 573 María Rosa Gutiérrez; 577 Carlos Giorcelli; 578 Fortunato Buonocore; 582 Ambrosio Elli; 587 Salvador Vilareni; 588 José Pepa; 592 Teresa Amalia Gironi; 593 Dionisio Pesina; 597 Lina Belbins; 620 Salvador Mollo; 625 Juan De Angeles; 629 María Genudetti; 634 Emilio Sotorra y Monceny; 640 Concepción L. de Romeu; 644 Catalina J. de Plumet; 649 Agustín Giordano; 659 Luisa R. de Rossi. — El secretario. — Buenos Aires, febrero 7 de 1917.

2|596-v. marzo 7.

Intendencia Municipal de la Capital

Llámase a licitación para efectuar la instalación del alumbrado eléctrico en el Hospital Argerich. Tendrá lugar el día 21 del corriente a las 2 p. m. — El pliego de condiciones puede consultarse en la Oficina de Licitaciones. — Buenos Aires Febrero 12 de 1917.

2,630 v F. 19

Intendencia Municipal de la Capital

Llámase a licitación para efectuar el servicio de limpieza y conservación de las obras sanitarias de todas las dependencias municipales, durante el año en curso. Tendrá lugar el día 26 del corriente, a la 1.30 p. m. El pliego de condiciones puede consultarse en la oficina de licitaciones. — Buenos Aires, febrero 17 de 1917. 2|678v25F.

Intendencia Municipal de la Capital

Llámase a licitación pública para el día 26 del corriente, a las 2 y 1|2 p. m., para la provisión de los géneros, forros, botones, hebillas, broches, etc.; necesarios para la confección de los uniformes y capotes de invierno, con destino al personal de servicio en la dependencias municipales; de acuerdo con el pliego de condiciones que puede consultarse en la Oficina de Licitaciones. — Exped. 46332.— L. 917.

Febrero, 17 de 1917. — El secretario. 2,682 v. Fb. 27.

Consejo Nacional de Educación

Instrucción primaria obligatoria y matriculación de los niños de 6 a 14 años de edad. A los padres de familia, tutores o encargados.

La matrícula escolar es obligatoria para todos los niños de 6 a 14 años de edad, del municipio de la capital, colonias y territorios nacionales; y los padres, tutores o encargados que no inscriban a los niños que tengan bajo su dependencia, incurren en multa de pesos cinco a cien moneda nacional. (Art. 44 inciso 8 de la Ley número 1420).

Con el objeto indicado, la matriculación e inscripción de alumnos se efectuará desde el 1.o de enero en los consejos escolares, y en los locales de las escuelas a que concurrirán los niños en la forma y fechas indicadas en los carteles que el Consejo Nacional de Educación fija en los frentes de las escuelas y en los parajes visibles de la capital.

Para mayores datos e informes, diríjase a la Oficina de Obligación Escolar del Consejo Nacional de Educación, calle Rodríguez Peña número 953, de 12 a 6 p. m. — El secretario.

2|535 v. marzo 1.o

Ministerio de Obras Públicas

DIRECCION GENERAL DE IRRIGACION

Llámase a licitación pública para el suministro de MIL CIENTO DIEZ toneladas (1110) de carbón "Tipo Cardiff" y OCHENTA Y UN MIL QUINIENTOS kilogramos de carbón de "Fragua".

Las condiciones pueden consultarse en la oficina de compras, calle Belgrano 124, primer piso, y las propuestas se abrirán en el día 23 de febrero de 1917, a las tres y media de la tarde. — Buenos Aires, enero 25 de 1917. — El director general. 2|701v23feb.

Obras Sanitarias de la Nación

Se llama a licitación para la construcción de (200) doscientas obras sanitarias domiciliarias en casas ubicadas en la ciudad de Tucumán, cuya construcción han solicitado los respectivos propietarios, de acuerdo con el pliego de condiciones que los interesados pueden consultar en la Dirección Técnica, calle Charcas 1840 y en el Juzgado Federal de la ciudad de Tucumán. Las propuestas se presentarán en la secretaría del directorio, calle Charcas 1840, a las 3 p. m. del día 26 de marzo de 1917, o en el Juzgado Federal de la ciudad de Tucumán hasta el día 19 del mismo mes y año.

Cada solicitante presentará dos propuestas en los formularios impresos que se le entregará, ofreciendo en una, ejecutar las obras con determinado tanto por ciento de rebaja o de aumento sobre el importe del presupuesto oficial, pagadero al contado, en dinero efectivo, y en la otra, ofreciendo ejecutar las obras con determinado tanto por ciento de rebaja o de aumento sobre el importe del presupuesto oficial pagadero en efectivo en sesenta mensualidades. Acompañará un sello de cinco pesos moneda nacional por la primera hoja y de un peso por cada una de las siguientes, y un certificado de depósito hecho en dinero efectivo en el Banco de la Nación Argentina o en la sucursal del mismo en Tucumán, a la orden del señor presidente del directorio de las obras sanitarias de la nación por una suma que represente el (1 o|o) uno por ciento del importe del presupuesto oficial.

La apertura de las propuestas tendrá lugar en la ciudad de Buenos Aires el día 26 de marzo de 1917 a las 3 p. m., en el directorio de las obras sanitarias de la nación en presencia de los interesados que concurran al acto.

Buenos Aires, 12 de febrero de 1917 — L. Celasco, prosecretario.

2|644-v-feb. 22

Cía. Argentina de Navegación

(Nicolás Mihanovich) Limitada

Casa matriz 8 Cresby Square, London E. C.

FLOTA 350 BUQUES

Línea Buenos Aires-Montevideo. — Salidas de la dársena Sur todas las noches, a las 10 p. m. con los nuevos y espléndidos vapores a turbina "Ciudad de Buenos Aires" y "Ciudad de Montevideo".

Línea de Salto y escalas. — Salidas los martes a las 3 p. m., jueves y domingos a las 11 a. m.

Línea Paraná-Alto Paraná (hasta Posadas) Paraguay-Alto Paraguay (hasta Corumbá). — Salidas todos los jueves y domingos a las 10 a. m.

Línea Colonia-Carmelo y escalas. — Salidas los miércoles y domingos a las 9 a. m.

Línea directa a Gualeguaychú. — Salidas los miércoles y sábados a las 5 p. m.

Para informes y pasajes diríjase a la administración:

CALLE 25 DE MAYO esq. CANGALLO

Buenos Aires

CASA IRIBARNE

DE LOS HIJOS DE JUAN IRIBARNE

COCHERÍA

CALLAO 416

Carruajes — Automóviles — Servicio fúnebre

TELÉFONOS: Unión Telefónica 620 Libertad. " " 994 " Cooperativa Telefónica 51 Central.

La casa no tiene sucursal

Cochería Tacuarí

Sucesores de

IRIBARNE y Cía.

Casa central: TACUARI 344

TELEFONOS: U. Telef. 446 y 1513 Libertad—Coop. 652 Central

NO CONFUNDIR

AVISOS FUNEBRES

SEPELIOS

† ALFREDO H. GATH. — (q. e. p. d) — Falleció en Suiza el 6 de diciembre de 1916. — Su esposa Rosa L. de Gath; sus hijos; sus hijos políticos, nietos, hermanos políticos, sobrinos y demás deudos, invitan a sus relaciones a acompañar los restos del extinto al cementerio del Norte, que llegarán en el vapor "Infanta Isabel de Borbón", y a la misa de cuerpo presente que se oficiará en la iglesia de N. S. del Pilar el día y hora que oportunamente se indicará. Unica invitación. — Nota: Carruajes y automóviles en la casa Mi-

† ALFREDO H. GATH. — (q. e. p. d.) — Falleció en Suiza el 6 de diciembre de 1916. — The South American Stores Gath y Chaves Ltd., invita a sus relaciones comerciales y al personal de sus dependencias, a acompañar al cementerio del Norte, los restos del extinto co-fundador de la Casa y Presidente del Directorio Local, que serán desembarcados del vapor "Infanta Isabel de Borbón" (Dársena Norte), el día y hora que oportunamente se indicará. Nota: Carruajes y automóviles en la casa Mirás Hnos. y Cía.

† PAULINA BARRY DE CHABROL. — (q. e. p. d.) — Falleció el 20 de febrero de 1917 — Su esposo Fernando Chabrol; sus hijos María C. de Desamblanc y Paulina C. de Roudeyron; sus hijos políticos Pedro Desamblanc (ausente) y Andrés J. Roudeyron; sus nietos Pedro, María y Enrique Desamblanc y Paulina María Roudeyron; sus hermanos y hermanas políticas (ausentes) y demás deudos invitan a sus relaciones a acompañar los restos de la extinta al cementerio del Norte, hoy miércoles 21 de febrero, a las 4 p. m. Se ruega no enviar coronas. El duelo se despedirá por tarjeta. Casa mortuoria, Avenida Montes de Oca 1777. — Nota: Carruajes y automóviles en la casa Iribarne (hijos de Juan Iribarne), Callao 416. 2|697 v. Feb. 21.

MISAS Y FUNERALES

† AVELINA CUENCA DE BONORINO. — (q. e. p. d.) — Falleció el 21 de febrero de 1916. — Su esposo Juan Bonorino, sus hijos Avelina B. C. de Ballestero Blaye, doctor Juan Bonorino Cuenca, Petrona y Delia; sus hijos políticos Miguel Ballestero Blaye, Susana C. O. de Bonorino Cuenca, nietos, hermanos políticos, sobrinos, primos y demás deudos invitan a sus relaciones al funeral que en sufragio de su alma se celebrará en la iglesia de San Nicolás de Bari, el jueves 22 de febrero, a las 10.30 a. m. Habrá misas desde las 7.30 a. m.

† CATALINA M.a GANDOLFO DE NEGRI. — (q. e. p. d.) — Falleció el 21 de noviembre de 1916. — Su esposo Carlos A. Negri, sus hijos Atilio Ernesto, Augurio Oscar y Néstor Carlos, sus padres políticos, sus hermanos Josefa, José, Juan (ausente) y Angela Gandolfo, sus hermanos políticos, sus tíos y demás deudos invitan a sus relaciones a asistir al funeral que por el eterno descanso de su alma se celebrará mañana 22 de Febrero en la iglesia de Santa Lucía, a las 9 a. m. Favor que gradecerán. El duelo se despedirá por tarjeta.

† EMILIA APOLD. — (q. e. p. d.) — Falleció el 22 de Febrero de 1910. — Confortada con los auxilios de la santa religión y la bendición papal. — Sus hermanos Carlos y Adolfo; sus hermanas políticas Adelina P. de Apold y Ana María Q. de Apold; sus sobrinos Carlos, Rosa, Adolfo, Raúl y Ana María Inés y demás deudos, invitan a sus relaciones a rogar a Dios por el eterno descanso de su alma en las misas que se celebrarán el jueves 22 del corriente, a las 9 a. m. en la iglesia de San Francisco Javier (Serrano 1861). Favor que agradecerán.

REMATES

Adolfo Bullrich y Cia.

2600 NOVILLOS DURHAM EN Banderaló — Hacienda de 1 1|2, 2 1|2 y 3 años, de buena clase y estado, por terminación de contrato y entrega del campo. Orden del doctor Santiago Luro.

El **domingo 25 de febrero**, a las 2 de la tarde, en el establecimiento San Pablo, a tres leguas de Banderaló, ferrocarril Oeste.

Otros informes en nuestra casa. — Adolfo Bullrich y Cía. 2|627-v-f. 24

Casares Hnos. y Diehl

SUCURSALES Y REMATES ESPECIALES PERIODICOS DE HACIENDAS EN CHARLONE, F. C. P., BAHIA BLANCA, F. C. SUR, AZUL, F. C. SUR. LOS TOLDOS, F. C. OESTE.

2000 VACUNOS DURHAM, EN LOS Toldos (F. C. Oeste).—Incluso vacas con y sin cría, vaquillonas de 1 1|2 y 2 1|2 años y novillos en muy buen estado, sola marca del establecimiento San Gregorio, de la sucesión Quirno Costa, se rematarán

El **martes 27 de febrero**, a las 2 p. m., en las mismas instalaciones del señor Arnolfo M. Rocca, sobre la estación Los Toldos (F. C. Oeste), de acuerdo con el detalle que en breve haremos conocer.

Se reciben consignaciones para esta venta en nuestras oficinas, Sarmiento 357, Buenos Aires, o en el escritorio de nuestro representante señor Angel R. Beristayn, en Los Toldos (F. C. O.)

Comisión, 2 o|o al vendedor y 2 o|o al comprador en haciendas generales y 3 o|o a cada parte en reproductores y yeguarizos.—Casares Hnos. y Diehl. 2|647v26F.

BANCO HIPOTECARIO NACIONAL

25 DE MAYO 245 — **BUENOS AIRES**

CONDICIONES GENERALES DE LOS REMATES

1.o—Los remates están sujetos a la aprobación del Directorio y se hacen por cuenta del deudor.

2.o—El comprador podrá continuar con la hipoteca que reconoce la propiedad abonando la diferencia entre la deuda actual y el precio de compra.

3.o—Todo comprador abonará en efectivo al firmar el boleto, el 5 o|o de seña y el 1 o|o de comisión en efectivo

4.o—Los títulos de propiedad pueden ser revisados en el archivo del Banco antes del remate.

5.o—Por mayores informes, ocúrrase a las oficinas del Banco.

N.o H.o 12.113. Serie C. H. A. 6 o|o. Casa habitación. El **MIERCOLES 21 DE FEBRERO A LAS 2 p. M.**, el Banco Hipotecario Nacional rematará en su local, la casa calle Serrano número 2251|53, entre las de Paraguay y Charcas, edificada en terreno de: 8.66 metros de frente al N. O. por 29.18 metros de fondo al costado S. O., 24.70 metros en el del N. E., donde principia un martillo en contra de 1.10 metros de N. E. a S. O. por 4.41 metros de N. O. a S. E., hasta dar con la línea del contrafrente que tiene solo 6.67 metros. El edificio se compone de planta baja y alta. Piso bajo, consta de: vestíbulo, sala, 4 habitaciones, comedor, baño y demás dependencias y en el subsuelo una pieza para servicio. El piso alto consta de vestíbulo, sala, escritorio, 3 habitaciones, comedor y demás dependencias. **Base de venta, $ 49.500. Hipoteca, pesos 34.000. Deuda actual, $ 31.822.675. Esta venta se efectúa dentro de las condiciones publicadas al principio de esta sección. Aviso iniciado el 7 de Febrero en LA EPOCA.** 2|599 v. Feb. 21.

CASA CALLE BLANDENGUES Nos. 2434|38|40. N.o H.o 12698. Serie C. H. A. 6 por ciento. El VIERNES 23 DE FEBRERO, A LAS 2 P. M., el Banco Hipotecario Nacional rematará en su local esta propiedad, edificada en terreno de 13.20 metros de frente al N. E., por 65.20 metros de fondo, teniendo un contrafrente al S. O. de 14.09 metros; y compuesta de 5 piezas, dependencias y a los fondos tiene 16 boxes y demás dependencias. Edificio apropiado para stud.

Base de venta, $ 36.000. Hipoteca, pesos 27.000. Deuda actual, $ 25.270.948. Esta venta se efectúa dentro de las condiciones publicadas al principio de esta sección. Aviso iniciado el 9 de Febrero en LA EPOCA. 2|611 v. Feb. 23.

CASA CALLE RAFAELA N.o 5049, ENTRE la de Homero y Donizzetti. N.o H.o 8.805, serie C. H. A. 6 o|o. El **domingo 4 de marzo a las 3 p. m** El Banco Hipotecario Nacional rematará sobre la misma, esta propiedad edificada en terreno de 8 metros de frente al S. por 33.12 metros de fondo, compuesta de 3 habitaciones, dependencias y jardín al frente y fondo.

Base de venta, $ 5.600. Hipoteca, $ 5000. Deuda actual, $ 4.645.199. Esta venta se efectúa dentro de las condiciones publicadas al principio de esta sección. Aviso iniciado el 18 de Febrero en LA EPOCA. 2|691 v. Marzo 4.

CASA CALLE ANCHORIS N.o 26, ENTRE las de Caseros y Patagones. N.o H.o 28023, serie K. El **domingo 4 de marzo, a las 3.30 p. m.** El Banco Hipotecario Nacional rematará sobre la misma, esta propiedad edificada en terreno de 8.50 metros de frente al O. por 25.40 metros de fondo al E. en el costado N., y 25.50 metros en el del S., ad-corpus. Edificio consta de jardín al frente, 4 habitaciones y dependencias.

Base de venta, $ 5.000. Hipoteca, $ 4.000. Deuda actual, $ 3.456.335. Esta venta se efectúa dentro de las condiciones publicadas al principio de esta sección. Aviso iniciado el 18 de Febrero en LA EPOCA. 2|690 v. Marzo 4.

CASA CALLE VARELA N.o 731, ENTRE la de Monte y Lobes. N.o H.o 10540, serie C. H. A. 6 o|o. El **lunes 5 de marzo a las 2 p. m.** El Banco Hipotecario Nacional rematará en su local esta propiedad, edificada en terreno de 8.66 metros de frente al N. E. por 44.16 metros de fondo ad-corpus. Compuesta de 6 habitaciones, galería y dependencias.

Base de venta, $ 12.000. Hipoteca, pesos 10.000. Deuda actual, $ 9.359.610. Esta venta se efectúa dentro de las condiciones publicadas al principio de esta sección. Aviso iniciado el 19 de Febrero en LA EPOCA. 2|689 v. Marzo 5.

Salaberry y Bercetche

DEFENSA 188, Buenos Aires y CORDOBA 951, Rosario

6540 vacunos alta mestización Durham en gran estado y gordos.

6700 lanares Lincoln definido.

En el establecimiento "San Pascual del Moro" situado a 5 leguas de Quequén, F. C. S.

El viernes 23 de febrero a las 12 m.

Proximamente detalles

Bravo Barros y Cía.

DOS CASAS EN TALLERES. — Judicial. — Manuel Castro esquina Uriarte 309 y 311. Modernas. — Una casa para negocio y otra para familia.—A una cuadra del boulevard Rodríguez (adoquinado y con tranvía eléctrico a Plaza de Mayo) y a ocho al N. O. de la estación Bandfield.— Juez doctor Adolfo Casabal, secretario doctor Armando Laspiur.— Juicio, Banco El Hogar Argentino con Francisco Tottino.—Base, $ 18.635.23. — El comprador podrá construir una hipoteca a favor del Banco El Hogar Argentino, de $ 12.500, a cinco años de plazo al 9 o|o anual, por trimestres anticipados, debiendo en este caso otorgarse las escrituras por ante el escribano que designe el prestamista.

El **domingo 4 de marzo**, a las 3 p m. en la misma propiedad. Terreno: 17m83 (20v59) a Uriarte por 21m53 (24v87) a Manuel Castro y 17m99 (20v66) en el costado norte. Edificio: Local con cortinas metálicas y sótano, dos habitaciones, cuarto de baño, cocina con económica, pieza alta, galpón y corredor; y, una casa con zaguán, cuatro habitaciones, vestíbulo, cuarto de baño, cocina y galpón.—8 o|o a cuenta de precio.—Comisión 2 o|o.—Informes, 351 San Martín, 361.—Bravo Barros y Cía. 2|249-v-marzo 3

RAUL A. CARRANZA

JUDICIAL. — TERRENO CALLE Fraga entre las calles Dorrego y Estados Unidos y los números 55 y 77, teniendo 14.80 metros de frente al Sud por 48.30 metros de fondo. Superficie total, 714.84 metros cuadrados.

Tasación, $ 7.148.40 m|n. Base de venta, las 2|3 partes o sean $ 4.765.60 moneda nacional.

El **domingo 4 de Marzo**, a las 5 p. m., remataré este terreno por orden del señor juez civil doctor A. Seeber. Juicio Pizzuti Juan y Cía., contra el propietario o propietarios desconocidos, por cobro de afirmado. A cuenta de precio, 8 o|o. Comisión, 2 o|o. Datos, Tribunales, secretaría del doctor Castellanos (hijo), o en mi escritorio, San Martín 195. — Raúl A. Carranza. 2|677 v. Marzo 4.

José Balocchio

JUDICIAL. — POR ORDEN DEL SEÑOR juez doctor Arturo Seeber, secretaría del doctor Francisco Castellanos, en el juicio seguido por don Genaro Domestico contra Benigno Argañaraz por cobro de un crédito hipotecario, remataré la propiedad calle Ramón L. Falcón 6071, entre Miralla y Pola, que mide 8,66 de frente al sur por 39.23 metros de fondo, 40.45 mts. en el otro costado este y 8.74 en el contrafrente, edificio de una pieza y cocina y cerco de alambre. Base $ 1.500.

El domingo 4 de marzo, a las 2,30 p. m. Seña 8 o|o, comisión 2 o|o. Datos, San Martín 345. — Francisco Castellans. 2|688 v. marzo 5.

Giménez Zapiola, Panelo y Cía.

JUDICIAL. — SIN BASE. LUZURIAGA entre Suárez y Miravé, a una cuadra de la estación terminal de la Compañía General de FF. CC. de la provincia de Buenos Aires. A 2 de la estación Solá, y 1 y 2 cuadras de las Avenidas Vélez Sársfield y Alcorta y del Instituto Bacteriológico. Barrio de edificación moderna con buen servicio de tranvías, calle adoquinada. Medidas: 92m60 de frente, 84m28 en su costado NE. y 46m65 en el costado SO. que es una línea quebrada. Superficie total 1877.28 metros cuadrados. Sin base, al mejor postor. Por orden del señor juez de primera instancia, doctor Pedro V. Meléndez, secretaría del Dr. Arrotea Molina, a propuesta de partes, en el expediente Votta, Solari y Cía., contra don Luis Spangemberg de Vieyra.

El domingo 4 de marzo a las 2.30 de la tarde en el mismo. El terreno será entregado con adoquinado pago. 8 por ciento a cuenta de precio y 2 por ciento de comisión en efectivo.— Giménez Zapiola, Panelo y Cía. Florida 239. 2|693 v Marzo 4

A. BINAGHI y Cía.

Establecidos en 1896

JUDICIAL. — MAQUINAS DE HErrería y un automóvil. El **miércoles 28 de Febrero a las 2 y 30 p. m.**, en el local calle Inclán número 2845, procederemos a la venta de lo siguiente: 1 máquina grande a volante para cortar y punzonar hierro, 3 máquinas a polea para agujerear, 1 íd. para codar, 3 máquinas cortadores a palanca, 1 motor eléctrico 5 H. P., 1 trasmisión de 16 metros con sus poleas, 3 soportes y 6 correas, y un automóvil de 2 asientos, fabricación francesa. Orden del señor juez de comercio doctor Martín y Herrera, secretaría del doctor N. Matienzo, en el juicio de la Sociedad Anónima "La Belga", contra don Rosendo Bello e hijos. Más datos a nuestra casa, Lima 1563, plaza Constitución o a la secretaría indicada. Tribunales 6.o piso. Seña a satisfacción. Comisión 10 por ciento. — A. Binaghi y Cía. 2|688 v. f. 28

EDICTOS JUDICIALES

El señor juez de 1.a instancia en lo civil de la Capital de la República, doctor don Julián V. Pera, ha dispuesto se cite llame y emplace por el término de treinta días, contados desde la primera publicación del presente, a todos los que se consideren con derecho a los bienes dejados por doña MARIA ALVAREZ, ya sean como herederos o acreedores, para que dentro de dicho término comparezcan a deducir sus acciones en forma, por ante su juzgado y secretaría del que suscribe, bajo apercibimiento de lo que hubiere lugar por derecho.

Buenos Aires, diciembre 9 de 1916. — Alfredo Persiani, secretario. 2|451 v. Marzo 3.

El señor juez de primera instancia en lo civil de la Capital Federal, doctor Adolfo Casabal, ha dispuesto se cite por el término de quince días, a contar desde la primera publicación del presente, a todos los acreedores del concurso formado a doña ANGELA CARBONE de GUTIERREZ, que tramita por el juzgado a su cargo y secretaría del que suscribe, haciéndoles saber al mismo tiempo que deben presentar al síndico nombrado en dichos autos, doctor Rodolfo Medina, domiciliado Córdoba número 1420, los títulos justificativos de sus créditos, bajo apercibimiento de lo que hubiere lugar por derecho.

Buenos Aires, febrero 3 de 1916. — Alfredo Persiani, secretario. 2|588 v. Feb. 19.

Por mandato del señor juez de primera instancia en lo civil de la Capital Federal, doctor Adolfo Casabal, se cita, llama y emplaza por el término de quince días a contar desde la primera publicación del presente, a doña LEONOR J. DOUSSINAGUE de DARMANDRAIL, como heredera de Clemente Darmandrail, para que comparezca a tomar la intervención que le corresponda en el juicio seguido por don Esteban Baldassano, contra don Clemente Darmandrail, y otro sobre cumplimiento de una transacción que tramita por la secretaría del autorizante, bajo apercibimiento de nombrársele por su defensor al de ausentes si así no lo hiciere.

Buenos Aires, 9 de diciembre de 1916. — Enrique A. Peña, secretario. 2|592 v. Feb. 20.

Edicto de citación a los herederos o sucesores de don ANTONIO de LUQUE.

Por disposición de S. S. el señor juez de primera instancia en lo civil y comercial de esta circunscripción judicial doctor Antonio L. Almeida, a los herederos o sucesores de don ANTONIO de LUQUE, se les hace saber: que ante este juzgado, secretaría a cargo del escribano que autoriza, se ha presentado don Milciades F. Castro, en su carácter de cesionario de don Domingo y don Viviano Miño, promoviendo contra ustedes demanda de nulidad y acción subsidiaria de petición de herencia, con cuyo motivo y en virtud de ignorarse el nombre, domicilio y residencia, se ha dispuesto la citación y emplazamiento de ustedes para que comparezcan a contestarla de acuerdo con las prescripciones establecidas por los artículos 108 y 1020 del Código de Procedimiento en lo civil y bajo apercibimiento de nombrarles defensor.

Concordia, diciembre 23 de 1916. — Cesáreo Legarreta, secretario. 2|589 v. F. 20.

Por disposición del señor juez de comercio de esta capital federal, doctor Eduardo M. Naón, se hace saber por medio del presente edicto, que se ha presentado solicitando reunión de acreedores, el comerciante don HUGO BARELLI (hijo), y se cita a la vez a los acreedores de éste, para que concurran a junta de verificación de créditos, que tendrá lugar el día 23 de Febrero de 1917, a las dos p. m., en la sala de acuerdo del juzgado. Resultó insaculado el contador señor Dante Vertua, domiciliado en la calle Victoria número 950.

Buenos Aires, febrero 6 de 1917. — J. Arturo Aguilar, secretario. Palacio de Justicia. 2|601 v. F. 21

El señor juez de primera instancia en lo civil de la Capital de la República, doctor don Adolfo Casabal, ha dispuesto se cite, llame y emplace por el término de treinta días, contados desde la primera publicación del presente, a todos los que se consideren con derecho a los bienes dejados por doña JOSEFA TURBIDI de GABAL, ya sean como herederos o acreedores, para que dentro de dicho término comparezcan a deducir sus acciones en forma, por ante su juzgado y secretaría del que suscribe, bajo apercibimiento de lo que hubiere lugar por derecho.

Buenos Aires, febrero 1.o de 1917.—Carlos E. González del Solar, secretario. 2|603 v. Marzo 9.

Por disposición del señor juez de primera instancia en lo civil de la Capital Federal, doctor Fernando Klappenbach, se cita, llama y emplaza por el término de treinta días a contar desde la primera publicación del presente, a todos los que se consideren con derecho a los bienes dejados por fallecimiento de doña CAROLINA VACCARO o CAROLINA VACCARO de DE MARCO y FILOMENA TODARO o FILOMENA TODARO de VACCARO, ya sean como herederos o acreedores, para que, dentro de dicho término, comparezcan por ante su juzgado y secretaría del que suscribe, a deducir, sus acciones en forma, bajo apercibimiento de lo que hubiera lugar por derecho.

Buenos Aires, 7 de Febrero de 1917. — José E. Cirio, secretario. 2|607 v. Marzo 10.

Por disposición del señor juez de primera instancia en lo civil de la Capital de la Repúblia, doctor Pedro V. Meléndez, se hace saber por el término de treinta días, contados desde el siguiente de la primera publicación del presente, a los acreedores de don JOSE MARTINEZ GUMA, que éste ha sido concursado nombrándose síndico al doctor Felipe Arana, a quién deberán presentar los títulos justificativos de sus créditos en su estudio, calle Sarmiento 320, 3er. piso, dentro del término señalado.

Buenos Aires, febrero 7 de 1917. — José F. Oderigo, secretario. 2|617 v. Marzo 11.

Por disposición del señor juez de primera instancia en lo civil de la Capital de la República, doctor Fernando M. Colombres, se hace saber por el término de quince días a los acreedores del concurso de don JOSE LOSCOCO, que el juzgado ha señalado la audiencia del día veinte y ocho de Febrero del entrante año, a las tres de la tarde, para que tenga lugar la junta de verificación de créditos previniéndose que los que no asistiesen se entenderá que se adhieren a las resoluciones que se tomen por la mayoría de los acreedores comparecientes.

Buenos Aires, diciembre 28 de 1916. — Dr. M. C. Pizarro, seretario. 2|655v.Fb.28.

Por disposición del señor juez de primera instancia en lo civil de la Capital de la República, doctor don Juan Carlos Lagos, se hace saber por el término de quince días, que por ante la secretaría del autorizante, se ha presentado don JOSE ORO, haciendo cesión de bienes a favor de sus acreedores, habiendo el señor juez designado síndico al doctor Manuel J. Corvalán, con domicilio en la calle Corrientes número 435, a quien deberán presentarse los mismos, dentro del término de veinte días con los títulos justificativos de sus créditos: se hace saber así mismo que se ha designado la audiencia del día trece de marzo próximo, a las 3 p. m., para que tenga lugar la junta de verificación de créditos, previniéndose a los que dejaren de concurrir, que se les entenderá adheridos a las resoluciones que se tomen por la mayoría de los presentes.

Buenos Aires, Febrero 6 de 1917. — Juan E. Pagano, secretario. 2|670 v. Marzo 7.

Por disposición del señor juez de comercio de la Capital, doctor Alberto Estrada, se hace saber a los acreedores de la quiebra de VITORIO GUIDI, el siguiente auto:

Autos y Vistos: Estando justificados por las constancias de autos los extremos exigidos por la ley, declárase en estado de quiebra a VITORIO GUIDI.

Nómbrase contador a don Juan A. Bovetto, a quién le ha correspondido según el sorteo practicado en ese acto ante el actuario. Fíjase como fecha provisoria de la cesación de pagos, el día seis del corriente: líbrese oficio al Sr. Director de Correos, para que retenga y remita al contador nombrado la correspondencia epistolar y telegráfica del fallido, que deberá ser abierta en su presencia o por el juez en su ausencia, a fin de entregarle la que fueré puramente personal; intímese a todos los que tengan bienes y documentos del fallido, para que los pongan a disposición del contador, bajo las penas y responsabilidades que correspondan; se prohibe hacer pagos o entrega de efectos al fallido, so pena a los que lo hicieren, de no quedar exonerados en virtud de dichos pagos y entregas, de las obligaciones que tengan pendientes en favor de la masa; procédase por el actuario y el contador nombrado a la ocupación, bajo inventario, de todos los bienes y pertenencias del fallido; líbrense los oficios del caso a los señores jueces de comercio y a la Oficina de Embargos e Inhibiciones, para que anote la que se decreta contra el fallido, y cítese al Sr. Agente Fiscal; publíquense edictos por seis días en los diarios "Boletín Judicial" y LA EPOCA, haciendo saber este auto y convocando a los acreedores a junta de verificación de créditos, que tendrá lugar en la sala de audiencias del juzgado, el día 27 del corriente a las 3 p. m.

Se señalan para notificaciones en secretaría los días lunes y jueves o el siguiente hábil, si alguno de éstos fuere feriado. Rep. la foja. — Juan B. Estrada. — Ante mí: M. Grandoll.

Buenos Aires, Febrero 15 de 1917. 2|687 v. Feb. 26.

BANCOS

BANCO COMERCIAL ITALIANO. — FUNDADO en el año 1896. — Bartolomé Mitre 460 al 468.

Sucursales: San Juan 1861, Rivadavia 2541, Corrientes 3002 y Bernardo de Irigoyen 1389-93.

Capital autorizado	$ 10.000.000
Capital subscripto	„ 5.000.000
Capital realizado	„ 5.000.000
Reservas	„ 800.000

Abre cuentas corrientes. Depósitos a plazo fijo y Caja de Ahorros, descuentos, cobranzas, compra y venta de títulos, se dan cartas de crédito, giros telegráficos y a la vista y a plazo sobre cualquier punto de Europa.

Administra propiedades haciendo adelantos sobre alquileres, encargándose de remitir las rentas a cualquier punto.

Compra y vende billetes de Bancos italianos, franceses, uruguayos o cualquier valor.

Ordenes de pago sobre todas las oficinas postales de Italia, Francia y España.

Abona por año:

Por depósitos en cuenta corriente	1 o|o
A plazo fijo de 30 días	2 „
A plazo fijo de 60 días	3 „
A plazo fijo de 90 días	4 „
A plazo fijo de 130 días	4½ „
A plazo fijo de 1 año	5 „
En Caja de Ahorros después de 60 días	4 „
En liras italianas con giros sobre Italia	3 „
Por depósitos que se emplearán en préstamos hipotecarios al plazo fijo de un año	6 „

El Banco hace toda clase de operaciones bancarias.

Horario de las sucursales: de 10 a. m. a 3 p. m., de 5 a 6.30 p. m. — Domingo Repetto, gerente.

BANCO DE LA NACION ARGENTINA. — Fundado en 1891. — Casa central: Buenos Aires, calle Rivadavia 363 al 399. Reconquista 15 al 39.

Capital	**$ 128.000.000.—m|n**
Fondo de reserva	**14.565.407.14 o|s**

Sucursales y agencias en la Capital: Belgrano, Cabildo 1900, esquina Sucre; Boca del Riachuelo, Almirante Brown 1101, Flores, Rivadavia 7000, esquina Pedernera, con agencia en los Nuevos Mataderos, General Urquiza, Bauness esquina Cullen; N.o 1, Montes de Oca 1699, esquina California 1101; N.o 2, Entre Ríos 1201, esquina San Juan 1802; N.o 3, Corrientes 3399, esquina Gallo 401; N.o 4, Bernardo de Irigoyen 1000, esquina Carlos Calvo; N.o 5, Rivadavia 2828, N.o 6, Santa Fe 2138; N.o 7, Caseros 2929, Parque Patricios; N.o 8, Triunvirato 734, N.o 9, Santa Fe 4526; N.o 10, Boedo 855; N.o 11, Aduana de la Capital; N.o 12, Callao 76 al 84; Oficina de Cambio en el Hotel le Inmigrantes, Dársena Norte. Oficina de Depósitos Judiciales en el Palacio de Justicia.

159 sucursales y agencias en el interior de la República.

TASA DE INTERES

El Banco abona (moneda legal solamente)

	Anual
Por depósitos en c. corriente	**Sin interés**
Id. íd. a plazo fijo de 90 días, con o sin libreta	**2 o|o**
Id. íd. íd. a 180 días, con o sin libreta	**3 o|o**
Id. íd. en Caja de Ahorros, después de 60 días, hasta pesos 5.000	**4 o|o**
Id. íd. íd. después de 60 días, desde $ 5001 hasta $ 10.000.	**3 o|o**

El Banco cobra:	**Anual**
Por adelantos en c. corriente	**8 o|o**
Por descuentos de pagarés de comercio y letras de pago íntegro hasta 6 meses de plazo.	**Convencional**
Por descuentos de letras con amortización	**7 o|o**

El Banco de la Nación Argentina vende letras de cambio sobre Alemania, Austria Hungría, Inglaterra, Francia, España, Italia, Suecia, Noruega, Rusia, Portugal, Finlandia, Bélgica, Holanda, Suiza, Turquía, Servia, Rumania, Grecia, Bulgaria, Asia, Africa, Oceanía, Estados Unidos de Norte América, Canadá, Chile, Bolivia, Brasil y Uruguay.

Buenos Aires, septiembre 1.o de 1916. — Julián J. Solveyra, Gaspar Cornille, gerentes

BANCO DE ITALIA Y RIO DE LA PLATA — Casa central: Bmé. Mitre 434 al 448. — Sucursales; En la capital, N.o 1, calle Corrientes esquina Pueyrredón, N.o 3, Avenida Montes de Oca número 2099; N.o 3, Paseo de Julio número 1258, N.o 4, Calle Moreno número 2300; N.o 5, Calle Rivadavia número 8449. En el interior: Rosario de Santa Fe, La Plata, Bahía Blanca, Paraná, Concordia, Gualeguaychú, Gualeguay, Uruguay, Victoria, La Paz (E. R.), Resistencia (Chaco).

Agencias Puerto Ing. White (B. Blanca), Ensenada (La Plata).

Capital realizado	**$ 10.000.000 oro sellado**
Fondo de reserva ordinario	**922.330 „ „**

ABONA

Por depósito en c. corr.	**1 o|o**	**1 o|o**
A plazo fijo de 30 días	**2 o|o**	**2 o|o**
Id. íd. íd. 60 días	**3 o|o**	**3 o|o**
Id. íd. íd. 90 días	**4 o|o**	**4 o|o**
Id. íd. d. 180 días	**4 1|2 o|o**	**4 1|2 o|o**
A mayor plazo	**Convencional.**	

El Banco expide cartas de crédito, vende giros y transferencias por cables y órdenes postales sobre todas las ciudades y pueblos de Italia, así como sobre Londres, París, Madrid, New-York, etc., etc. También sobre Brasil, Chile, Paraguay y República Oriental del Uruguay. Recibe remesas al cobro y emite giros sobre todas las sucursales del Banco de la Nación Argentina.

El Banco trata en general todas las operaciones bancarias.

BANCO DE LONDRES Y RIO DE LA PLATA. — Buenos Aires, Bartolomé Mitre 39. — Barracas al Norte, Montes de Oca 701. — Once, Pueyrredón 301. — Santa Fe 2122. — Bernardo de Irigoyen 1138. — Boca, Almirante Brown 1159.

Abona por año	**Papel**	**Oro**
Por depósitos en cuenta c.	**sin int.**	**sin int.**
Id. a la vista, con libreta.	**sin int.**	**sin int.**
Id. íd. a plazo fijo de 3 meses	**3 o|o**	**1 o|o**
Id. íd. a plazo de 6 meses.	**3 1|2 o|o**	**1 o|o**
Por depósitos en Caja de Ahorros hasta 10.000 $ papel, después de 60 días.	**3 „**	**sin int.**
Cobra por año		
Por adelantos en c. cte.	**8 o|o**	**8 o|o**

Depósitos en Caja de Ahorros se reciben en las siguientes sucursales: Once de Septiembre, calle Santa Fe, calle Bernardo de Irigoyen, Boca y Barracas.

Buenos Aires, abril 1.o de 1916. — James Dey, Barry Scott gerentes.

BANCO FRANCES DEL RIO DE LA PLATA. — Reconquista 157, Buenos Aires. — Sucursales: Rosario de Santa Fe y Bahía Blanca. Corresponsal en París, Banque Argentine et Francaise, 65, Boulevard Haussman 65.

Abona por año, oro sellado y curso legal:

Por depósitos en cuenta corriente	1 o|o	1 o|o
Id. íd. a plazo fijo de 30 días	1 1|2 „	1 1|2 „
Id. íd. a plazo fijo de 60 días	2 1|2 „	2 1|2 „
Id. íd. a plazo fijo de 90 días	3 1|2 „	3 1|2 „
Id íd. a mayor plazo	convencional.	
Id. íd. en la Caja de Ahorro, después de 60. días	4 o|o	4 o|o
Cobra:		
Por adelantos en cuenta corriente	9 o|o	9 o|o

Descuentos de pagarés y letras convencional.

Todas las operaciones bancarias. Emisión de giros y cartas de crédito. Transferencias telegráficas.

Títulos, Cobranzas de cupones y valores. Administración de propiedades. Colocaciones hipotecarias por cuenta de terceros.

Servicio especial de giros postales franceses y remesas de fondos a los movilizados. — La Dirección.

BANCO ESPAÑOL DEL RIO DE LA PLATA. — Casa matriz en Buenos Aires, Reconquista número 200.

Capital subscripto	$ 100.000.000.—m|n.
Capital realizado	„ 98.057.990.— „
Fondo de reserva	„ 47.943.442.12 „
Prima a cobrar	„ 1.165.206.— „

SUCURSALES

En el exterior: Barcelona, Bilbao, Coruña, Génova, Hamburgo, Londres, Madrid, Montevideo, con una agencia, París, Río de Janeiro, San Pablo, San Sebastián, Valencia y Vigo.

En el interior: Adolfo Alsina, Bahía Blanca, Balcarce, Bartolomé Mitre, Concordia, Córdoba, Dolores, La Plata, Lincoln, Lomas de Zamora, Mar del Plata, Mendoza, Mercedes (Buenos Aires), Mercedes (San Luis), 9 de Julio, Pehuajó, Pergamino, Rafaela, Rivadavia, Rosario, con una agencia, Salta, Saladillo, San Juan, San Nicolás, San Pedro, Santa Fe, Santiago del Estero, Tres Arroyos, Tucumán y Villaguay.

AGENCIAS EN LA CAPITAL

Número 1, Pueyrredón 185; núm. 2, Almirante Brown 1201; núm. 3, Vieytes 2000; núm. 4, Cabildo 2017; núm. 5, Santa Fe 2201; núm. 6, Corrientes 3266; núm. 7, Entre Ríos 1145; núm. 9, Rivadavia 6.02; número 10, Bernardo de Irigoyen 1600; número 11, Caseros 2965; núm. 12, Charcas 1357; núm. 15, Bernardo de Irigoyen 344; número 16, Reconquista y Paseo de Julio.

Corresponsales directos en todos los países.

Abona por depósitos en moneda legal

En cuenta corriente	Sin interés
A 30 días	1 1|2 o|o
A 60 días	2 „
A 90 días	3 „
A mayor plazo	convenc.
Depósitos a premio con libreta desde 10 $ moneda nacional hasta 10.000 $ después de 60 días	4 o|o
Cobra:	
En cuenta corriente	8 o|o
Descuentos generales	convenc.

El Banco se ocupa de toda clase de operaciones bancarias en general. — Buenos Aires, Diciembre 31 de 1916. — Elías D. Arambarri, gerente general.

CONSERVATORIO DE MUSICA DE BUENOS AIRES

1893-1917

Director: ALBERTO WILLIAMS

50 sucursales en la República y numerosos colegios incorporados.

Está abierta la matrícula. Las clases funcionan desde el 1.o de marzo.

Por detalles a la Secretaría Bmé. Mitre 869, a cargo de la Srta. Cristina Ramírez. v. M. 31.

Folletín de LE APOCA (5)

MARY O'CONNOR

Un crimen misterioso

CAPITULO V

Signos de tormenta

Al declararse abierta esta indagatoria aprovecho la ocasión para expresar públicamente la simpatía y la condolencia que me inspira la familia despojada de su jefe, una simpatía y una condolencia que estoy seguro sentirán todos los que hayan tenido el privilegio de tratar personalmente a lord Luxmore y todos los que hayan conocido su generoso corazón y su buena voluntad hacia todos sus paisanos, fueran de la clase que fuesen.

Los individuos del jurado movieron la cabeza con aquiescencia.

—El primer testigo que va a comparecer — continuó el juez — es la muy honorable señorita Lena Luxmore.

Un guardia que hacía las veces de ujier, salió a la puerta a llamar a la testigo. Al presentarse la joven se enrojecieron ligeramente las macilentas mejillas de Miguel Dred que se sentaba a la izquierda del juez, pero fuera de la mesa.

Todos los ojos se dirigieron a la hija mayor del noble difunto al verla entrar en el corredor con paso lento y ceremonioso. Su belleza, no alterada por una sola lágrima, jamás había sido más esplendente, y sin embargo, a pesar de su calma exterior, el extravío de su mirada, la palidez mortal de sus mejillas, la rigidez de sus labios y la triste y dulce dignidad de su porte demostraban que sufría interiormente. Su fino cuerpo parecía aún más esbelto con los pesados vestidos de luto, cuya negrura daba a su blanco rostro la tonalidad propia de la ausencia completa de sangre. Lena se acercó a la mesa y se quedó inmóvil.

—¿Según creo sus nombres son Lena Alejandra Luxmore? — dijo el juez. — ¿Es usted la hija mayor del difunto lord Luxmore?

—Sí — respondió la joven.

—Según tengo entendido, usted fué la primera persona que vió muerto a su padre. Tenga la bondad de decir al jurado las circunstancias precisas en que hizo el descubrimiento.

Lena apoyó en la mesa los dedos de la mano izquierda; su mirada se cruzó con la mirada de Miguel Dred, y dijo:

—El martes, anochecido, sobre las seis y media, tuve que ir a la biblioteca. Al abrir la puerta vi que el aposento estaba a oscuras, pero la lumbre de la chimenea ardía con fuerza y a su resplandor vi que mi padre no estaba sentado en su sillón, donde esperaba encontrarle. Me aproximé a la chimenea con ánimo de pedir una luz y al cruzar me sentí alarmada al verle tendido y completamente inmóvil en el suelo. Estuve a punto de tropezar con su cuerpo. — Lena hizo un violento esfuerzo para recobrar el aliento y prosiguió. — Toqué el timbre y me arrodillé al lado de mi padre. ¡Le hablé, y no me contestó! Le cogí una mano. Estaba fría. Le palpé el corazón y escuché si respiraba, pero sólo pude sacar el triste convencimiento de que estaba muerto.

—¿Qué hizo usted entonces? — preguntó el juez al callar Lena.

—Fuí a la puerta y pedí auxilio. Mi hermana Beatriz, Mrs. Vayne, el mayordomo y otros criados vinieron corriendo. Al mayordomo le mandé llamar al doctor Hale. Luego aplicamos a mi padre los remedios que juzgamos más a propósito para reanimarle.

—Sí — interrumpió el juez. — comprendo que harían ustedes todo lo posible por volverle a la vida. Pero ahora díganos: ¿había alguna persona presente cuando entró usted en la biblioteca?

—Nadie.

—¿Estaba cerrada la puerta?

—No.

—¿Había algo que indicase que había entrado recientemente alguien en el aposento... poco tiempo antes de entrar usted?

—Por lo que pude ver... no.

—Dice usted que eran las seis y media próximamente cuando entró. ¿No puede precisar más la hora?

No estoy segura en cuanto a los minutos; sólo puedo decir que más bien eran más de las seis y media que menos. Podían ser las siete menos veinte.

—Antes de entrar, en el aposento, ¿no oyó ningún ruido extraño:.. ningún grito pidiendo auxilio, ninguna exclamación de dolor o el ruido de un cuerpo al caer?

—No oí nada.

—Según sus noticias, ¿quién fué la última persona que vió a su padre vivo?

Esta pregunta produjo un efecto extraño en la testigo. Se estremeció ligeramente y por su blanco rostro pasó una sombra de terror, como si de pronto se hubiese dado cuenta de algo. Notando su incertidumbre el juez repitió la pregunta, y la joven con visible esfuerzo respondió lentamente:

—Por lo que yo sé positivamente... Mr. Wingrove.

Hubo una pausa. El juez continuó:

—¿En qué posición yacía su padre cuando le encontró usted en el suelo?

—Estaba tendido boca arriba oblicuamente sobre el felpudo de delante de la chimenea. Tenía la mano derecha medio oculta bajo el cuerpo y con la izquierda agarraba el felpudo; la cabeza vuelta hacia la ventana; sus facciones descoloridas tenían una expresión plácida.

Miguel Dred se inclinó de repente hacia adelante.

—¿Dice usted que la lumbre ardía bien? — preguntó. — ¿Tenía lord Luxmore costumbre de echar por sí mismo el carbón?

—Sí, porque no le gustaba que le molestasen los criados.

—Basta — dijo el juez. — Muchas gracias.

Lena se dejó caer en la silla que la habían puesto, porque ya no era preciso que permaneciese fuera de la sala.

A continuación declaró el doctor Hale. En respuesta a las preguntas que le hicieron dijo:

— Soy médico de cabecera de la familia de lord Luxmore, y con algunas intermitencias asistí al difunto durante los dos últimos años de su vida. El martes pasado por la mañana fué a buscarme a caballo un mozo de las caballerizas y me dijo que lord Luxmore había muerto. Inmediatamente monté en el caballo que me llevaba y llegué aquí a las siete y cuarto. Cuando entré en la biblioteca mandé retirarse a las señoritas y que sólo quedaran a mi lado Mrs. Veyne y el mayordomo. Lord Luxmore se hallaba en el suelo tal como ha dicho la testigo anterior. Desde el primer momento vi que eran inútiles mis auxilios; pero no obstante, puse en práctica todos los medios que tenía a mi alcance, con la débil esperanza de volverle a la vida. Empleé, entre otras cosas, la respiración artificial, las compresas calientes, las inyecciones de éter y las ventosas; pero como había previsto, con nada logré el más pequeño efecto.

Las comisuras de los labios de Miguel Dred dibujaron una ligera sonrisa al oír detallar al médico provinciano sus esfuerzos para devolver la vida al difunto. El "Coroner" preguntó:

—¿Cuánto tiempo calcula que llevaría muerto lord Luxmore cuando llegó usted?

—Una hora próximamente — respondió el doctor. — A juzgar por el aspecto del rostro, mi primera impresión fué que había fallecido de una hemorragia interna. También me fijé en que tenía las pupilas muy contraídas, lo cual parece indicar la presencia de un narcótico.

—¿Puedo preguntar si se ha analizado el contenido del estómago? — dijo Miguel Dred echando una mirada de disculpa al juez por su intervención.

—Aún no se ha acabado de hacer el análisis — repuso el médico con reserva.

—¿Disfrutaba ordinariamente de buena salud lord Luxmore?

—Sí; puede decirse que su estado era bueno aparte de ciertos accesos de debilidad. Sin embargo, podía calificársele en cierto modo de enfermo imaginario.

—En su opinión, doctor — dijo el juez irguiéndose en su asiento — ¿cree usted posible que lord Luxmore haya fallecido de una causa natural?

—No — repuso enfáticamente el médico, — no es posible.

Entre los presentes se alzó un murmullo.

—¿Lo afirma usted con plena convicción? — preguntó el juez.

—Sí — replicó el doctor Hale, poniéndose encarnado ante la insistencia del juez, — lo afirmo y aunque todavía no puedo determinar de un modo preciso el procedimiento empleado para cometer el crimen, no me cabe duda de que lord Luxmore ha sido asesinado.

Lanzando una débil exclamación, Lena Luxmore escondió su pálida cara entre las manos. En todos los presentes se agitaba una nueva sensación. La indagatoria había adquirido una solemnidad mayor. Hubo un momento de silencio, durante el cual todos los rostros se pusieron más graves y más aguzadas sus miradas. Sólo Miguel Dred no demostraba ni sorpresa ni horror.

CAPITULO VI

La primera pista

El tercer testigo examinado fué el teniente Wingrove. Su aspecto produjo impresión favorable. Su modo de andar gallardo y desembarazado, su cuerpo erguido y su mirada franca y sin temor expresaban honorabilidad, valor y rectitud en todos sus actos.

—¿Su nombre es Pablo Wingrove y su profesión oficial de la Real Armada? — preguntó el juez.

—Sí, señor.

—¿Estuvo usted aquí el día de la muerte de lord Luxmore?

—Sí, señor.

—¿Cuál fué el objeto de su visita?

—Ver a la familia de lord Luxmore y sobre todo, verle a él.

—¿A qué hora llegó?

—A las tres próximamente. Al preguntar por lord Luxmore, me dijo el mayordomo que estaba durmiendo. Entonces pasé al salón y esperé hasta que me avisaron que podía verle. Cuando entré a la biblioteca serían las cinco y media.

—¿Estaba solo lord Luxmore?

—Sí.

—¿Disfrutaba de buena salud en apariencia?

—Su salud era excelente al parecer.

—¿De qué asunto tenía usted que tratar en la entrevista?

Pablo titubeó visiblemente y dirigió la mirada a Lena que desde su asiento le miraba fijamente.

(Continuará)

INFORMACIONES DE ULTIMA HORA

LA GUERRA EUROPEA

CAMPAÑA SUBMARINA

HUNDIMIENTO DEL "CENTURION"

CLAUSURA DEL PUERTO DE PLYMOUTH

DISCURSO DE LORD CURZON

AEROPLANO GIGANTESCO

La revolución en Cuba

(De nuestros corresponsales y de la Agencia Havas)

Inutilidad del bloqueo submarino

LONDRES, febrero 21. — El informe de la asociación de los armadores, de Liverpool, para el año 1916, da una estadística que demuestra la futilidad de la tentativa alemana de bloquear a Inglaterra. En el tráfico oceánico las pérdidas por riesgo de guerra representan un 7 por ciento del tonelaje total de los buques británicos empleados en ese tráfico y 10 chelines por ciento del valor de los cargamentos transportados por esos buques.

A pesar del pretendido bloqueo más de 4 millones de tonelada procedentes de los países extranjeros han sido transportados hasta los puertos del Reino Unido.

Teniendo en cuenta a los nuevos buques completados desde el principio de la guerra el tonelaje total de los buques mercantes británicos empleados en el tráfico oceánico ha sido reducido de menos del 2 1|2 por ciento.

LA GUERRA NAVAL

Procedimientos ingleses y alemanes

LONDRES, febrero 21. — Telegrafían de Estocolmo que el órgano liberal sueco, "Stockholms Tidningen", al comentar la destrucción del vapor "Hugo Hamilton", llama la atención sobre los métodos de guerra naval inglesa y alemana.

"Los ingleses, dice, combaten en el mar sólo a los de sus enemigos que están armados, mientras que los alemanes vuelven sus armas contra buques sin defensa y toda clase de enemigos o neutrales.

"Tenemos hoy un ejemplo notable en el torpedeamiento del "Hugo Hamilton", el que al venir de un puerto neutral no tenía así ninguna relación con el comercio anglo-sueco.

"El "Hugo Hamilton" era nuestro mayor buque velero mercante".

El vapor inglés "Centurión" hundido por un submarino

LONDRES, febrero 21 — La agencia del Lloyd's anuncia que el vapor inglés "Centurión" ha sido echado a pique por un submarino enemigo.

El "Centurión" desplazaba 5.945 toneladas.

Vapor inglés

CADIZ, febrero 21. — Entró en este puerto el vapor inglés Ami, el cual viene a cargar sal para Terranova.

Aeroplano gigantesco

LONDRES, febrero 21. — Los diarios anuncian que un aeroplano gigante recientemente construído se elevó a siete mil pies de altura, conduciendo al piloto y a 21 pasajeros.

Los nuevos impuestos

MADRID, febrero 21. — El senado se manifiesta disconforme con el ministro de hacienda, duque de Alba, en lo que se relaciona con los nuevos impuestos a los alcoholes y con los cálculos de los acopios de víveres.

Clausura del puerto de Plymouth

LONDRES, febrero 21. — Se anuncia oficialmente que el puerto de Plymouth ha sido cerrado para todos los buques excepto los barcos aliados. Aquellos que entren en el puerto, contraviniendo esta disposición, serán castigados, pudiendo ser detenidos.

Los niños de Berlín serán deportados al campo

AMSTERDAM, febrero 21. — Informan de Berlín que el diario socialista "Worwaerts" anuncia que el gobierno tiene la intención de deportar en masa al campo a los niños de esa capital.

El fin perseguido con esta medida es aliviar las dificultades de aprovisionar de víveres a Berlín y mejorar la alimentación de esos niños.

En la cámara de los Lores.

Discurso de lord Curzon

LONDRES, febrero 21. — El ministro lord Curzón, al hablar en la Cámara de los Lores hizo una descripción de la marcha de las tropas comandadas por sir Percy Syles hasta Isfaban y Teherán, en una distancia de mil millas en condiciones muy duras y peligrosas. Como resultado de esa marcha ha quedado restablecido el orden en una región considerable persa y un gobierno favorable a los aliados ha subido al poder en Teherán.

El objeto de sir Percy Syker era organizar en la Persea meridional una fuerza de 11.000 hombres, bajo un gobierno persa, pero mandado por oficiales ingleses.

Al mismo tiempo, una segunda fuerza mandada por el mayor Keith, habría logrado pacificar la Persa oriental.

Lord Curzón declaró que el emir de Afghanistan ha quedado fiel a sus obligaciones para con la Gran Bretaña a la sedución del ofrecimiento tentador de Pandjab.

Restaba todavía expulsar tropas de Persia, pero la seguridad de las regiones petrolíferas quedaban casi asegurada.

Comunicado oficial francés

PARIS, febrero 21. — Se publicó esta tarde el siguiente comunicado oficial:

"Durante la noche no aconteció nada digno de mención".

La revolución de Cuba

NUEVA YORK, febrero 21. — Se asegura de fuente autorizada que los Estados Unidos, adoptarán durante la actual lucha civil cubana una actitud de mera "neutralidad benevolente". Ella proviene de la aptitud que se reconoce al presidente Menocal para dominar la insurrección de los liberales.

Estos, por su parte, dan muestras de inclinarse a desistir de su empeño subversivo. El comité parlamentario del partido, declaró su propósito de cooperar al restablecimiento de la paz interna.

HABANA, febrero 21. — En los círculos gubernativos se asegura que derrota de las fuerzas insurrectas va cundiendo.

En cuanto a la intervención norteamericana, hay fundados motivos para asegurar que no se llevará a cabo al menos, en cuanto se refiere al envío de refuerzos militares de la Unión a territorio cubano.

En cuanto a la escuadra de los Estados Unidos, ella se limitará a guardar los puertos de la isla. De esta suerte no hay temor de acceso alguno de filibusteros, ni de contrabandos de elementos bélicos.

NUEVA YORK, febrero 21. — Los diarios de esta ciudad publican telegramas procedentes de la Habana, a tenor de los cuales se ha restablecido en las poblaciones de la isla de confianza en la breve terminación de la revuelta que perturba sus labores y comercio.

Los periódicos de la Habana, a su vez, alaban la nota dirigida por el ministro de Estados Unidos en Cuba al presidente menocal, asegurándole su cooperación en defensa de su cargo legal, y responsabilizando de daños y perjuicios a los rebeldes.

Como se sabe, esa nota fué ayer contestada por el ministro de relaciones exteriores de Cuba, agradeciendo la cooperación y expresando la seguridad del país en cuanto al apoyo norteamericano para salvar la paz, el bienestar y el progreso de la república cubana.

EL HAVRE, febrero 21. — Los diarios de esta ciudad y de París publican la declaración del cónsul general de Cuba, negando las supuestas influencias alemanas en el movimiento revolucionario de esa república.

Se comprende que sólo se trata de una de las acostumbradas conmociones características de la política interna latino-americana.

CHILE

SANTIAGO, febrero 21. — Los diarios publican sin comentarios la contestación del Ecuador a la nota de Carranza.

—El subsecretario del ministerio de marina declaró no tener conocimiento del pretendido accidente al crucero Chacabuco.

—Es opinión dominante que en los círculos bursátiles que en breve se entonará el cambio.

—Continúa el cierre del comercio minorista; los comerciantes pedirán al gobierno una reforma para la ley de alcoholes y patentes.

—Se anuncia que regresó el canciller de Viñamar, se ocupará en contestar la nota de Carranza.

—Todos los diarios lamentan el accidente ocurrido al piloto argentino Pedro Zanni.

PROVINCIAS

BUENOS AIRES

Comisión de fomento

AVELLANEDA, febrero 21. — La comisión de la sociedad de fomento El Progreso de Villa Porvenir, para el año 1917 y 1918, ha quedado constituida como sigue:

Presidente, Manuel Ares; vice, Luis Foncuberta; secretario, Antonio Fontenla; pro, Enrique de Robert; tesorero, Manuel Bugallo; pro, Buenaventura Santaularia; 7 vocales y 5 suplentes.

Carnaval. — Conflicto de los estibadores. — Sociales. — El tiempo. — Varias.

BAHIA BLANCA, febrero 21.—El caranaval se animó anoche, dada la circunstancia de haber llovido toda la noche del día lunes, hizo que el entusiasmo reinara en la última noche. El baile dado en los salones del Club Argentino, fué la nota social de las fiestas.

—Aunque el conflicto de los estibadores y cargadores está ya resuelto, hay síntomas nada agradables respecto al próximo trabajo.

Se espera la llegada de vapores para ver que actitud tomarán los huelguistas.

—Regresó de su viaje a Chile el juez federal, doctor Emilio J. Marenco, quien se hizo cargo inmediatamente del juzgado.

—Partió para ésa, el superintendente del ferrocarril del Sud, señor Arturo H. Coleman.

—El fallecimiento de la Sta. María Felisa Rodríguez ha causado triste impresión, pues gozaba de sincera simpatía.

—El tiempo amenaza lluvia, anoche volvió a llover y la situación de los campos mejorará con los aguaceros fuertes que salvan grandes dificultades de los hacendados.

Cosas del régimen

CASTELLI, febrero 21. — Es objeto de los más variados comentarios el hecho de que en el presupuesto de esta comuna para 1917, se aumenten los sueldos en un 25 por ciento, lo que importan en un presupuesto de 31.500 pesos, la cantidad de 12.180 pesos, más una subvención al comisario de 2.100 pesos y dos de 480 pesos cada una al juzgado de paz y al cura local respectivamente.

Todo esto contrasta con las promesas que hizo el actual intendente cuando candidato, que prometía rebajar los empleados en el número extrictamente necesario; no obstante, apenas renunciado un empleado, fué reemplazado con otro recomendado del oficialismo.

Escolares

BURZACO, febrero 21. — La Asociación Popular de Instrucción y Cultura para los cursos de: primarias, contapara los cursos de: Primarias, contabilidad, telégrafo, inglés, francés, música, corte y confección labores, bordados dactilografía y cualquier otro curso siempre que haya varios interesados, en la escuela que esta asociación tiene instalada en la calle Cristóbal Colón y C. Amenedo.

Festejos de carnaval

ESCOBAR, 21—Muy lucidos resultaron los festejos del carnaval. Tanto en el corso como en el Club Social la concurrencia resultó lucida y numerosa.

Vimos entre otras a las familias de Frugone, Marquez, Diaz, Carrano, Bancalari, Rossi, Rivas, Dusi, Giangrecco, Ballester, Misenta, Odeón, Asiomo, Medina, Larroca, etc.

En el Club Social se efectuarán bailes las noches del 24 y 25. Han prometido asistir familias de Pilar, Zenaya y Matheu.

SANTA FE

El asunto puerto. — Diversas

ROSARIO, febrero 21. — El senado asunto sobre reconstrucción de determinadas partes del puerto, hállase a punto de terminar gracias a la resolución del ministerio de obras públicas. En una reciente entrevista realizada entre el inspector de obras públicas del puerto, ingeniero Sallovitz y ministro doctor Torello, y en la cual cual trataron detenidamente las causas que motivaban los trabajos en los muelles del puerto, y que llevábanse con tanta negligencia como lentitud, resolvióse que el ministerio pasara una nota a la sociedad del puerto comunicándole que dentro de un plazo de 15 días la sociedad debía presentar un proyecto con el presupuesto respectivo, para reparar debidamente el puerto, evitando los sucesivos derrumbamientos. Agrégase además, en dicha nota, que el gobierno no tiene nada que ver con las disidencias e incompatibilidades entre la sociedad y la empresa del puerto y por consiguiente; las reparaciones débense hacer de inmediato.

—Las operaciones bursátiles se han iniciado con mayor firmeza que en la semana pasada, como consecuencia de la actitud del gobierno en adquirir semillas para distribuirlas entre los agricultores dañados por la sequía y langosta.

—La primera rueda estuvo animada realizándose algunos negocios.

CASA DE GOBIERNO

EN LA PRESIDENCIA

A las 2 de la tarde concurrió a su despacho oficial de la casa de gobierno el doctor Irigoyen.

Poco después de llegar invitó a los ministros a pasar a la presidencia para celebrar acuerdo. Concurrieron todos los ministros menos el doctor Pueyrredón que no ha regresado de Mar del Plata.

POR LOS MINISTERIOS

El doctor Salaberry atendió hoy, como de costumbre, su despacho ministerial, firmando resoluciones sobre distintos asuntos administrativos.

—El doctor Salinas recibió hoy la visita de varios profesores de establecimientos de educación, despachó diversos asuntos de importancia y luego pasó a la presidencia a participar del acuerdo de ministros.

—El ministro de obras públicas, que se ha ocupado en estos días de fiesta en estudiar diversos asuntos de interés, entre ellos las jubilaciones de los ferroviarios y el asunto relacionado con el aprovisionamiento de la leña para los ferrocarriles del estado durante el año último, concurrió esta mañana a la casa de gobierno donde firmó diversos expedientes de trámite.

Más tarde concurrió al acuerdo de gabinete. De vuelta en su despacho recibió al numeroso público que lo esperaba atendiéndolo en sus diversas solicitudes.

—El ministro interino de relaciones exteriores regresará mañana de Mar del Plata, para reanudar las funciones de su cargo.

—Esta mañana a primera hora concurrió al ministerio el doctor González, despachando en seguida la firma que había en cartera.

Por la tarde celebró una extensa conferencia con el jefe de estado mayor, general Ruiz, recibiendo después algunas visitas de jefes y particulares.

—El ingeniero Alvarez de Toledo presidió la reunión que esta mañana realizó el tribunal de clasificaciones.

Realizó después una entrevista con su colega de hacienda.

—Poco movimiento se ha notado hoy en las oficinas del ministerio de agricultura. El titular de la cartera, doctor Pueyrredón, no concurrió a su despacho, hasta el momento en que cerramos esta edición. El subsecretario doctor Carlos Goyena, asistió desde temprano a su despacho y atendió al público que por asuntos relacionados con este departamento, requerían informes.

—La comandancia militar de este distrito, remitirá hoy a esa la lista de depuración de los ciudadanos que están bajo banderas, presentados en Rosario al servicio del ejército. Convocáronse 736, de los cuales 350 resultaron útiles, 193 inútiles y el resto distribuido en otros servicios.

—Las fiestas de carnaval, transcurrieron dentro de la mayor animación y tranquilidad. En los tres días solo hánse registrado tres incidentes sangrientos y éstos de carácter leve.

ENTRE RIOS

Diversas

GUALEGUAY, febrero 21. — Ha sido muy bien recibido el nombramiento del mayor Domingo Porta para 2.o jefe del regimiento 3 de caballería de línea, destacado en ésta, quien se encuentra con su familia.

—El Club Social ha resuelto celebrar tres tertulias de particular y de disfraz, que se realizarán en sus salones los días 17, 20 y 24 del actual notándose mucha animación entre las familias.

—Se efectuaron tertulias de particular y de disfraz en casa de los señores Benito E. Antola y Juan Petre, que resultaron muy animadas.

—Continúa mejorando el jovencito Juan Luis Fasoli, manifestando los facultativos que lo asisten que ha desaparecido el peligro de complicaciones.

—Procedente de La Plata, se encuentra en ésta la señorita Angélica Zoria.

SAN JUAN

SAN JUAN, febrero 21—Ha aumentado la circulación de letras de tesorería desplazando moneda nacional; el comercio se resiste a recibirlas por considerarlas moneda ilegal y empiezan a desvalorizarse en el cambio.

Con mucho entusiasmo se realizaron las fiestas de carnaval. Muy concurrido el corso.

—Con motivo de versiones sobre el empleo de azúcar para la fabricación de vinos, la oficina de impuestos internos ha hecho una prolija investigación, que seguramente contendrá a los industriales poco escrupulosos; si se continúa la vigilancia e inspección, espérase que los vinos serán excelentes este año.

—Ha llovido copiosamente en distintos puntos de la provincia en estos días, mejorando los campos. Partió a esa donde se establecerá, el doctor Narciso S. Mallea y familia. Sus amigos, diéronle un banquete de despedida.

—En los círculos políticos créese seguro el envío de la intervención nacional a esta provincia para reparar violaciones constitucionales y establecer el régimen legal en las funciones del gobierno. El ministro Moya ha manifestado que descuenta como cosa resuelta, la intervención federal.

—Dícese que en el caso de anularse las elecciones de gobernador, la concentración, abstendríase de concurrir a nuevos comicios. Esta es la opinión del señor Graffigna, vicegobernador electo; otros creen que debe concurrir con nuevos candidatos de mayor ponderación. Relacionado con estos asuntos parte mañana a ésa, el señor Pedro Elizondo, radical de figuración.

—Nótase mucha afluencia de viajeros; los hoteles no dan abasto.

—Partió a ésa, el ingeniero Arturo Sarmiento y señora.

GUERRA Y MARINA

TRIBUNAL DE CLASIFICACIONES

Bajo la presidencia del ministro de marina, como en las sesiones anteriores se reunieron esta mañana los almirantes Domecq García, Martín, Montes y Rojas Torres y capitán de navío González que, como se sabe, integran el tribunal de servicios navales.

En la reunión de hoy se prosiguió el estudio de los legajos personales de jefes y oficiales de la armada en condiciones de ascenso.

REUNION DE LAS AUTORIDADES MILITARES

Ha quedado postergada para el jueves de la semana próxima la reunión que los directores de grandes reparticiones debían efectuar mañana.

PERMISO MATRIMONIAL

Concedióse al capitán Dándolo Breglia el permiso que solicitaba para contraer enlace con la señorita Enriqueta Juárez.

CAMBIOS DE DESTINO

Se han dispuesto los siguientes pases en el ejército:

A la escuela superior de guerra el teniente 1o. Raúl A. González; a revistar a la disponibilidad el de igual clase Arturo Alvarez.

"EL MINISTRO EZCURRA"

Ha zarpado de Río Santiago para Comodoro Rivadavia el buque-tanque "Ministro Ezcurra".

MUNDO COMERCIAL

EXTERIOR

CHICAGO, febrero 21. — Se realizaron hoy operaciones con mercado flojo.

Para el trigo colorado americano, embarque en el mes de mayo, hoy se obtuvo el precio de 178 1|8.

El último precio anotado fué de 179 7|8 en centavos oro americano por bushel.

Para remesas a entregar en el mes de julio se anotó hoy el precio de 150 3|4, anotándose en las operaciones últimas a 152 3|8.

WINNIPEG, febrero 21. — El trigo colorado americano, entrega en el mes de mayo se negoció en la primera rueda realizada hoy en este mercado a 176 5|8.

El precio acquirido para remesas a entrega en la misma fecha en las operaciones últimas fué de 178 1|4.

Estos precios son en centavos oro americano por bushel.

MAIZ

CHICAGO, febrero 21. — Para el maiz mixto americano a entregar en mayo hoy se registró el precio de 101 1|8.

En las operaciones realizadas el sábado se cotizó a 102 1|8 centavos oro americano por bushel.

LINO

CALCUTA, febrero 21—El lino cuyas entregas deben efectuarse en los meses de enero y febrero se negoció hoy en este mercado a 111 chelines, anotándose en las operaciones últimas a 113 chelines por quarter de 410 libras.

DULUTH febrero 21. — El lino entrega en mayo se negoció hoy en este mercado a 283.

El precio obtenido para las remesas a entregar en la misma fecha en las operaciones últimas fué de 283.

Para remesas a entregar en el mes de julio se anotó hoy el precio de 283 3|4, anotándose en las operaciones últimas a 283.

MERCADOS NORTEAMERICANOS

Operaciones de apertura e intermedia

NUEVA YORK, febrero 21—Las diferencias de precios obtenidas hoy en los centros de negocios en cereales de esta plaza, son las que se expresan a continuación:

Apertura

Mercado	Entrega	Suba	Baja
Winnipeg trigo	Mayo	—	s|cambio
Chicago trigo	Mayo	—	3|8
	Julio	—	1 3|8
maíz	Mayo	—	1|4
Duluth lino	Mayo	s|cambio	—
	Julio	—	s|cotización

Operaciones intermedias

Mercado	Entrega	Suba	Baja
Winnipeg trigo	Mayo	—	1 5|8
Chicago trigo	Mayo	—	1 3|4
	Julio	—	1 5|8
maíz	Mayo	—	1
Duluth lino	Mayo	s|cambio	—
	Julio	3|4	—

MERCADO COMERCIAL DE LONDRES

LONDRES, febrero 21.—

Tipo de descuento del Banco de Inglaterra	5 1|2
Consolid. Británicos 2 1|2 o|o.	52.—
Títulos argentinos	
Empréstito nacional 1897, 4 o|o ley 3378.	65.—
Bonos Obras de Salubridad, etc., de Buenos Aires, 1891, 5 o|o	91.—
Empréstito Argentino de Obras Públicas, 1886, 5o|o.	90.—
Empréstito Argentino de Conversión, 1889, en lib., 4 1|2 o|o.	81 1|2
Empréstito Argentino Interno de 1909, 5 o|o.	89.—
Province of Buenos Aires, 3 o|o to 3 1|2 o|o Loan of 1906.	47.—

BOLSA DE PARIS

PARIS, febrero 21.—

Renta Francesa, 5 o|o.	87.75
Renta Francesa, 4 o|o.	62.—

BOLSA DE MONTEVIDEO

MONTEVIDEO febrero 21. — Se iniciaron hoy las operaciones de la semana en este centro de operaciones, con ambiente bastante animado, anotándose realizados al contado, al cierre de la primera rueda, los títulos siguientes:

Títulos hipotecarios serie E. a 95; id serie Q. a 92.90; id serie R. a 92.80.

Convérsión, a 85.

Deuda interna de 1916, a 96.80.

—En el puerto se registró el siguiente movimiento de vapores:

Entraron: Infanta Isabel de Borbón; Hawahian, de Nueva York; Woodbun, de Norfolk.

Salen: Cabo Santa María y Ciudad de Buenos Aires.

INTERIOR

BOLSA DE COMERCIO

Primera rueda

Cédula Hipotecaria Argentina de 6 o o, antigua emisión, al contado: 22.500 a 94.20, 23.000 a 94.10, 18.000 a 94; total 63.500.

Id. para febrero 22: 40.000 a 94.10.

Id. para fin de mes: 50.000 a 94.20, 20.000 a 94.10; total 70.000.

Id. para marzo 31: 15.000 a 91, 83.550 a 94.10; total 98.550.

Cédula Hipotecaria Argentina de primera serie, al contado: 56.000 a 92.50, 14.000 a 92.60; total 100.300.

Cédula Hipotecaria Argentina de segunda serie, al contado: 43.000 a 92.

Id. para febrero 22: 27.000 a 92, 20.000 a 91.90, 28.000 a 92, 39.000 a 91.90; total 114.000.

Id. para febrero 23: 50.000 a 91.80.

Cédulas Nacionales serie L, al contado: 19.400 a 99.

Id. para marzo 31: 26.600 a 95.

Bonos Municipales de Pavimentación (cupón semestral) al contado: 20.000 a 79.90.

Certificados Municipales de 7 o|o, al contado: 24.000 a 90.60.

Deuda Interna Consolidada de la Provincia de Buenos Aires de 5 o|o, 2.a serie, al contado: 1.060 a 64.20.

Cía. Sansinena (oro) al contado: 10 a 138.

Marina Mercante, al contado: 32 a 63.

DEMANDA Y OFERTA DE TITULOS

En la Bolsa de Comercio se anotaron hoy solicitados en compra los títulos y acciones siguientes:

Nuevo Banco Italiano, Banco Comercial Italiano, Cantábrica, Las Palmas del Chaco Austral, La Ibero Platense (ordinarias).

Ofrecidas en venta se anotaron acciones de La Azucarera Argentina.

COTIZACIONES DE PRODUCTOS AGRICOLOS

Precios del día

Trigo: barletta, precio mayor, 14, precio menor 13; id.: varias clases, precio mayor 14, id. precio menor 12.50; maíz: amarillo, precio mayor 9.39 precio menor 9; id. morocho, precio mayor 10; lino: precio mayor 23.70 precio menor 21; avena: precio mayor 10, precio menor 8.50.

CAMARA GREMIAL DE CEREALES

La comisión de cerealistas de esta cámara registró el sábado último los precios oficiales que se especifican más abajo, que son los que rigen para los productos agrícolas con destino a exportación:

Trigo. — Clase barletta, colocado sobre dársena, para el Brasil, a $ 13.60; para Europa, a 13.50; 11 clase de pan, para Europa, a 13.40; id colocado en Bahía Blanca, para Europa, a 13.40; para el Brasil, a 13.50.

Maíz. — Clase amarillo, colocado sobre dársena, a 9.30.

Lino. — Base 4 o|o, colocado sobre dársena, precios nominales.

Avena. — Colocada sobre dársena, a $ 9; id en Bahía Blanca, a 9.

MERCADO DE CEREALES A TERMINO DE BUENOS AIRES

Primera rueda

Trigo: para mayo, entrega sobre dársena, 400 toneladas a pesos 14.10; 200 id a 14.12; par abril, 200 id a 14.25; 200 id a 14.23; para mayo, 600 id a 14.40; 1.400 id a 14.35; 400 id a 14.40; 200 id a 14.38.

Maíz: para mayo, entrega sobre dársena, 200 toneladas, a pesos 9.65.

MERCADO DE CEREALES A TERMINO DE ROSARIO

Primera rueda

La primera hora oficial de operaciones de este mercado cerró hoy sin anotarse negocio alguno.

Banco Hipotecario Nacional

SALON PARA CINEMATOGRAFO calle Sarmiento N.o 1755. N.o H.o 16951, serie C. H. A. 6 o|o. El **miércoles 7 de marzo**, a las 2 p. m. el Banco Hipotecario Nacional rematará en su local un edificio apropiado para cinematógrafo, compuesto de vestíbulo, gran salón con techo corredizo, boletería, cuarto depósito, y en los altos tertulia, 10 palcos, casilla de operador, toilette y demás dependencias. Terreno mide: 7.56 metros de frente al S. por 51.96 metros de fondo.

Base de venta $ 55.000. Hipoteca pesos 45.000. Deuda actual $ 42.714.201.

Esta venta se efectúa dentro de las condiciones publicadas al principio de esta sección.

Aviso iniciado el 21 de febrero en LA EPOCA. 2|698-v-m. 7

FINCA CALLE 3 DE FEBRERO Nros. 2149|51 entre las de Juramento y Mendoza. N.o H.o 7313, serie C. H. A. 6 o.o. El **miércoles 7 de marzo**, a las 2 p. m., el Banco Hipotecario Nacional rematará en su local esta finca, cuyo terreno mide: 9.22 metros de frente al S.O. por 38.60 metros de fondo al N. E., ad corpus. Edificio EN EL ESTADO EN QUE SE ENCUENTRA, consta de subsuelo, dos plantas y mansard, el 1.o con varios cuartos, la planta baja con 5 piezas, etc.; la alta con vestíbulo, 4 piezas, etc. y la mansard con dos habitaciones y azotea.

Base de venta $ 18.000. Hipoteca $ 18.000. Deuda actual $ 16.722:717.

Esta venta se efectúa al contado dentro de las condiciones publicadas al principio de esta sección.

Aviso iniciado el 21 de febrero en LA EPOCA. 2|699 v. m 7

CASA DE DEPARTAMENTOS, CALLE Colombres Nros. 45|47. N.o H.o 144111, serie C. H. A. 6 o.o. El miércoles 7 de marzo, a las 2 p. m. el Banco Hipotecario Nacional rematará en su local esta propiedad, edificada en terreno de: 10 metros 392 milímetros de frente al E. por 60 metros 826 milímetros de fondo, ad corpus. El edificio se compone de casa de familia, 3 departamentos altos y 1 bajo, teniendo la primera sala, 6 piezas y dependencias; 1.o y 2.o departamentos con 2 habitaciones y dependencias cada uno, y el 3.o una pieza más, y el alto, 3 habitaciones, pieza de servicio y dependencias, con entrada común por el núm. 47.

Base de venta $ 35.700. Hipoteca $ 34.000. Deuda actual $ 32.051:141.

Esta venta se efectúa dentro de las condiciones publicadas al principio de esta sección.

Aviso iniciado el 21 de febrero en LA EPOCA 2|6700-v-m. 7

CASA HABITACION, CALLE CHICAGO N.o 2854 entre las de Congreso y Quesada. N.o H.o 2743 serie C. H. A. 6 o|o. El **miércoles 7 de marzo**, a las 2 p. m., el Banco Hipotecario Nacional rematará en su local esta propiedad edificada en terreno de: 17.32 metros de frente al N.E. por 53 metros de fondo en el lado N.O. y 52.80 metros en el del S.E. y 17.32 metros en su contrafrente, ad corpus. Edificio compuesto de sala, comedor, 1 pieza, 5 piezas habilitadas como boxes, caballeriza y demás dependencias.

Base de venta $ 16.300. Hipoteca $ 13.000. Deuda actual $ 11.889:389.

Esta venta se efectúa dentro de las condiciones publicadas al principio de esta sección.

Aviso iniciado el 21 de febrero en LA EPOCA. 2|6701-v-m. 7

AVISOS FUNEBRES

AVELINA CUENCA DE BONORINO. Falleció el 21 de febrero de 1916.— Su esposo Juan Bonorino, sus hijos Avelina B. C. de Ballestero Blaye, doctor Juan Bonorino Cuenca, Petrona y Delia, hijos políticos Miguel Ballestero Blaye y Susana Claypole de Bonorino Cuenca, nietos, hermanos políticos, sobrinos y demás deudos, invitan a sus relaciones al funeral que en sufragio de su alma se celebrará en la iglesia de San Nicolás de Bari el jueves 22, a las 10.30 a. m. Habrá misas desde las 7 a. m. 2,702 v. 121